



# TÜRKİYE TAŞKÖMÜRÜ KURUMU GENEL MÜDÜRLÜĞÜ

## 2014 YILI FAALİYET RAPORU

Araştırma Planlama ve Koordinasyon Dairesi Başkanlığı

**TÜRKİYE TAŞKÖMÜRÜ KURUMU**  
**GENEL MÜDÜRLÜĞÜ**

**2014 YILI**  
**FAALİYET RAPORU**

**MAYIS 2015**

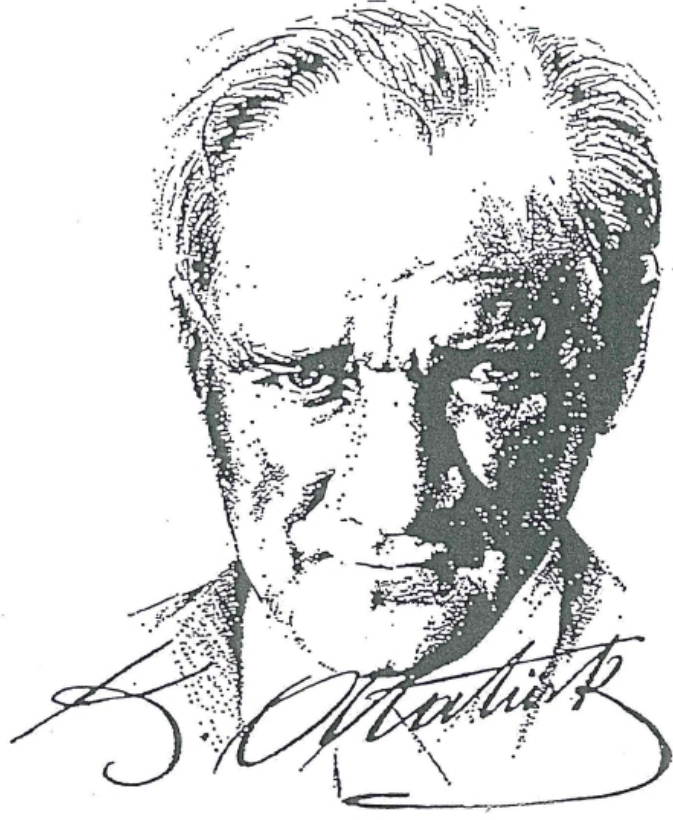

*Zonguldak'ın derin toprakları altındaki servet-i madeniye  
ne kadar kıymetli ise  
Bizim nazarımızda Zonguldak o kadar çok kıymetli  
bir vilayetimizdir.  
26/08/1931*

## İÇİNDEKİLER

### SUNUŞ

2014 YILI YÖNETİM KURULU ÜYELERİ VE ÖZGEÇMİŞLERİ  
TTK 2014 YILI ORGANİZASYON ŞEMASI

### BÖLÜM 1 GİRİŞ

1.1. Taşkömürü İşletmeciliğinin Tarihçesi	11-14
1.2. Sınırları	15
1.3. İdari Yapı	16
1.4. Müesseseler	18

### BÖLÜM 2 TÜRKİYE TAŞKÖMÜRÜ KURUMU 2014 YILI YATIRIMLARI

2.1 Projelere Göre Yatırımlar	20-22
2.2 Bölüm Tabloları	23-29

### BÖLÜM 3 TÜRKİYE TAŞKÖMÜRÜ KURUMU 2014 YILI FAALİYETLERİ

3.1 Taşta ve Kömürde Yapılan İlerlemeler	30
3.2 Taşkömürü Üretimi	30
3.3 Taşkömürü Satışları	31
3.4 Personel Yapısı	31
3.5 İş Kazaları	31
3.6 İyileştirme Projeleri	31-34
3.7 Kuruma Açılan Davalar	34
3.8 Bölüm Tabloları	34-43

### BÖLÜM 4 TÜRKİYE TAŞKÖMÜRÜ KURUMU 2014 YILI MALİYET VE GİDERLERİ

4.1 Kömür Satış Fiyatları	44
4.2 Tüm Giderler	44
4.3 Satınalma	44
4.4 Ticari Maliyet	45
4.5 Finans Durumu	45
4.6 Sermaye ve Nakit Akım	45
4.7 Bölüm Tabloları	45-55

### EK AÇIKLAMALAR DİZİNİ

A-) TTK 2014 Yılı Konsolide Bilançosu ve İlgili Açıklamalar	57-63
B-) TTK 2014 Yılı Konsolide Gelir Tablosu ve İlgili Açıklamaları	64-65
C-) TTK 2014 Yılı Konsolide Bilançosu ve Gelir Tablosu	66-68
D-) ARMUTÇUK T.İ.M 2014 Yılı Bilançosu ve Gelir Tablosu	69-71
E-) AMASRA T.İ.M 2014 Yılı Bilançosu ve Gelir Tablosu	72-74
F-) KOZLU T.İ.M 2014 Yılı Bilançosu ve Gelir Tablosu	75-77
G-) ÜZÜLMEZ T.İ.M 2014 Yılı Bilançosu ve Gelir Tablosu	78-80
H-) KARADON T.İ.M 2014 Yılı Bilançosu ve Gelir Tablosu	81-83
I-) GENEL MÜDÜRLÜK 2014 Yılı Bilançosu ve Gelir Tablosu	84-86

## SUNUŐ

Ülkemizin demir elik sektöründe ve enerji üretiminde hayati önem taşıyan taşkömürünün tek üreticisi olan Türkiye Taşkömürü Kurumu'nun (TTK) 2014 yılı dönemi çalışma sonuçlarına ait üretim, satış, personel, yatırım, mali ve idari bünye ile bilanço değerlerini içeren faaliyet raporunu kurum yetkililerimiz, denetleme kurulları, yetkili üst kuruluşlar ve bu konularda yetişmiş deneyimli bilim adamlarının görüş ve önerilerine ışık tutması, sorunlarımıza bilimsel yaklaşımlarla çözüm getirebilmesi gayesiyle 233 sayılı KHK'nın 34 maddesi geređi hazırlanarak görüş ve önerilerinize sunulmuştur.

## Yönetim Kurulu Üyeleri ile Genel Müdür Yardımcıları

### 1-) Yönetim Kurulu Üyeleri

Karar organındaki unvanı	Adı ve soyadı	Temsil ettiği bakanlık veya kuruluş	Kuruluştaki görevi ve mesleği	Görevde bulunduğu süre	
				Başlama tarihi	Ayrılma tarihi
1- Başkan	Burhan İNAN	Türkiye Taşkömürü Kurumu	Genel Müdür	20.11.2009	Devam Ediyor
2- Üye	Muhammet Safa TOPUZ	Türkiye Taşkömürü Kurumu	Genel Müdür Yardımcısı	23.10.2013	Devam Ediyor
3- Üye	Ercan GEBEŞ	Türkiye Taşkömürü Kurumu	Genel Müdür Yardımcısı	21.02.2014	Devam Ediyor
4- Üye	Nevzat KAVAKLI	Enerji ve Tabii Kaynaklar Bakanlığı	Müsteşar Yardımcısı	13.11.2013	Devam Ediyor
5- Üye	Salih ERBAY	Enerji ve Tabii Kaynaklar Bakanlığı	Serbest Meslek	15.05.2013	Devam Ediyor
6- Üye	Arif Hikmet CESUR	Hazine Müsteşarlığı	Sigorta Denetleme Kurul Başkanı	09.03.2011	09.03.2014

### 2-) Genel Müdür Yardımcıları

	Adı ve soyadı	Temsil ettiği bakanlık veya kuruluş	Kuruluştaki görevi ve mesleği	Görevde bulunduğu süre	
				Başlama tarihi	Ayrılma tarihi
1	Mustafa ŞİMŞEK	Türkiye Taşkömürü Kurumu	Genel Müdür Yardımcısı	31.01.2013	Devam Ediyor
2	İsmail GÜNER	Türkiye Taşkömürü Kurumu	Genel Müdür Yardımcısı	06.02.2012	Devam Ediyor

**GENEL MÜDÜR - YÖNETİM KURULU BAŞKANI**

BAKANLIĞI	T.C Enerji ve Tabii Kaynaklar Bakanlığı	
KİT,BAĞLI ORTAKLIK,İŞTİRAK VEYA KURULUŞUN ADI	TÜRKİYE TAŞKÖMÜRÜ KURUMU	
KİT,BAĞLI ORTAKLIK,İŞTİRAK VEYA KURULUŞTAKİ GÖREV ÜNVANI	Genel Müdür Yönetim Kurulu Başkanı	
GÖREVE BAŞLAMA VE BİTİŞ TARİHİ	23.11.2009	-
TEMSİL ETTİĞİ BAKANLIK VEYA KURULUŞ	T.C. Enerji ve Tabii Kaynaklar Bakanlığı	
HALEN BULUNDUĞU ASLİ GÖREV ÜNVANI	Genel Müdür Yönetim Kurulu Başkanı	
ADI VE SOYADI	Burhan İNAN	
DOĞUM YERİ VE YILI	Kamanlar	08.10.1957
BABA VE ANNE ADI	Mustafa	Havva
ÖĞRENİM DURUMU VE MESLEĞİ	Hacettepe Ün.Müh. Fakültesi Maden Bölümü	
BİLDİĞİ YABANCI DİLLER	-	
<b><u>DAHA ÖNCE BULUNDUĞU GÖREVLER</u></b>		
18.06.1986-14.03.1990	TTK Kozlu T.İ.M. Maden Müh.(SSK'na tabi sözl).	
15.03.1990-27.11.1996	TTK Kozlu T.İ.M. Maden Müh.(Em.San. tabi sözl).	
28.11.1996-23.01.1997	TTK İşletmeler Daire Başkanlığı Şube Müdürü	
24.01.1997-27.10.1997	TTK Kozlu T.İ.M. Müessese Müdürü	
28.10.1997-12.10.2003	TTK Üzülmaz T.İ.M. Başuzman	
13.10.2003-01.03.2004	TTK Yönetim Kurulu Üyesi-Başuzman	
01.03.2004-10.10.2006	TTK Yönetim Kurulu Uyesi-Müşavir	
10.10.2006-29.12.2006	TTK Genel Müdürlük Müşaviri	
30.12.2006-23.11.2009	TTK Yönetim Kurulu Üyesi-Müşavir	
23.11.2009- Halen Devam Ediyor	TTK Yönetim Kurulu Başkanı - Genel Müdür	

### YÖNETİM KURULU ÜYESİ

BAKANLIĞI	T.C. Enerji ve Tabii Kaynaklar Bakanlığı		
KİT,BAĞLI ORTAKLIK,İŞTİRAK VEYA KURULUŞUN ADI	TÜRKİYE TAŞKÖMÜRÜ KURUMU		
KİT,BAĞLI ORTAKLIK,İŞTİRAK VEYA KURULUŞTAKİ GÖREV ÜNVANI	Yönetim Kurulu Üyesi		
GÖREVE BAŞLAMA VE BİTİŞ TARİHİ	13.11.2013	13.11.2016	
TEMSİL ETTİĞİ BAKANLIK VEYA KURULUŞ	Bakanlık		
HALEN BULUNDUĞU ASLİ GÖREV ÜNVANI	Enerji Tabii Kaynaklar Bakanlığı - Müsteşar Yardımcısı		
ADI VE SOYADI	Dr. Nevzat KAVAKLI		
DOĞUM YERİ VE YILI	Cebeciler / KARABÜK	31.12.1963	
BABA VE ANNE ADI	Niyazi	Hanife	
ÖĞRENİM DURUMU VE MESLEĞİ	Hacettepe Üniversitesi Fen Bilimleri Enstitüsü Maden Mühendisliği Anabilimdalı - Doktora		
BİLDİĞİ YABANCI DİLLER	-		
<b><u>DAHA ÖNCE BULUNDUĞU GÖREVLER</u></b>			
21.12.1988 - 26.12.1989	Hacettepe Ün. Fen Mühendisliği Fak.- Doktora Öğrencisi		
18.02.1990 - 16.07.1990	Askerlik Görevi		
31.07.1990 - 03.05.1993	MTA. Orta anadolu 4.Bölüm - Mühendis		
03.05.1993 - 28.02.1997	MTA. M.A.T. Daire Başkanlığı - Mühendis		
28.02.1997 - 28.02.1998	MTA. M.A.T. Daire Başkanlığı - Müh. Şube Müdürü (Vekalet)		
28.02.1998 - 28.02.2001	ETKB. Maden İşleri Genel Müdürlüğü - Mühendis		
28.02.2001 - 28.02.2004	ETKB. Maden İşleri Genel Müdürlüğü - Müh. Şube Müdürü (Vekalet)		
28.02.2004 - 19.03.2004	ETKB. Maden İşleri Genel Müdürlüğü - Daire Başkanı		
19.03.2004 - 06.02.2008	ETKB. Maden İşleri Genel Müdürlüğü - Genel Müdür Yardımcısı		
06.02.2008 - 20.08.2009	TKİ Fen ve Tetkik Daire Bşk.lığı - Müşavir		
20.08.2009 - 20.09.2010	TKİ - Müşavir		
21.09.2010 - 30.08.2012.	TKİ - Müşavir (TTK Yönetim Kurulu Üyesi)		
31.08.2012 - 21.09.2013	ETKB - Müsteşar Yardımcısı (TTK Yönetim Kurulu Üyesi)		
22.09.2013 - 12.11.2013	ETKB - Müsteşar Yardımcısı		
13.11.2013 - Halen Devam Ediyor	ETKB - Müsteşar Yardımcısı (TTK Yönetim Kurulu Üyesi)		



**GENEL MÜDÜR YARDIMCISI-YÖNETİM KURULU ÜYESİ**

BAKANLIĞI	T.C. Enerji ve Tabii Kaynaklar Bakanlığı		
KİT,BAĞLI ORTAKLIK,İŞTİRAK VEYA KURULUŞUN ADI	TÜRKİYE TAŞKÖMÜRÜ KURUMU		
KİT,BAĞLI ORTAKLIK,İŞTİRAK VEYA KURULUŞTAKİ GÖREV ÜNVANI	Genel Müdür Yardımcısı Yönetim Kurulu Üyesi		
GÖREVE BAŞLAMA VE BİTİŞ TARİHİ	22.10.2013	22.10.2016	
TEMSİL ETTİĞİ BAKANLIK VEYA KURULUŞ	Türkiye Taşkömürü Kurumu		
HALEN BULUNDUĞU ASLİ GÖREV ÜNVANI	Genel Müdür Yardımcısı Yönetim Kurulu Üyesi		
ADI VE SOYADI	Muhammet Safa TOPUZ		
DOĞUM YERİ VE TARİHİ	Yozgat	05.01.1969	
BABA VE ANNE ADI	Mustafa	Esme	
ÖĞRENİM DURUMU VE MESLEĞİ	Gazi Üniversitesi İktisadi ve İdari Bilimler Fakültesi Çalışma Ekonomisi ve Endüstri İlişkileri Bölümü		
BİLDİĞİ YABANCI DİLLER	-		
<b><u>DAHA ÖNCE BULUNDUĞU GÖREVLER</u></b>			
12.10.1998 - 03.01.2002	: Orman Bakanlığı Genel Müdürlüğü - Müfettiş Yardımcısı		
03.01.2002 - 23.01.2006	: Orman Bakanlığı Genel Müdürlüğü - Müfettiş		
23.01.2006 - 05.05.2008	: Sağlık Bakanlığı Teftiş Kurulu Başkanlığı - Müfettiş		
05.05.2008 - 12.02.2012	: SGK. Başkanlığı İç Denetim Birim Başkanlığı - İç Denetçi		
12.02.2012 - 11.10.2013	: Sağlık Bakanlığı Türkiye Kamu Hastaneleri Kurumu - İç Denetçi		
22.10.2013 - Halen Devam Ediyor	: TTK Genel Müdürlüğü - Genel Müdür Yardımcısı ve Yön.Kurulu Üyesi		

**GENEL MÜDÜR YARDIMCISI-YÖNETİM KURULU ÜYESİ**

BAKANLIĞI	T.C. Enerji ve Tabii Kaynaklar Bakanlığı		
KİT,BAĞLI ORTAKLIK,İŞTİRAK VEYA KURULUŞUN ADI	TÜRKİYE TAŞKÖMÜRÜ KURUMU GENEL MÜDÜRLÜĞÜ		
KİT,BAĞLI ORTAKLIK,İŞTİRAK VEYA KURULUŞTAKİ GÖREV ÜNVANI	Genel Müdür Yardımcısı Yönetim Kurulu Üyesi		
GÖREVE BAŞLAMA VE BİTİŞ TARİHİ	21.02.2014	21.02.2017	
TEMSİL ETTİĞİ BAKANLIK VEYA KURULUŞ	Türkiye Taşkömürü Kurumu		
HALEN BULUNDUĞU ASLİ GÖREV ÜNVANI	Genel Müdür Yardımcısı Yönetim Kurulu Üyesi		
ADI VE SOYADI	Ercan GEBEŞ		
DOĞUM YERİ VE TARİHİ	Devrek	22.09.1968	
BABA VE ANNE ADI	Hüsnü	Rahime	
ÖĞRENİM DURUMU VE MESLEĞİ	İstanbul Üniversitesi Mühendislik Fakültesi Maden Bölümü		
BİLDİĞİ YABANCI DİLLER	-		
<b><u>DAHA ÖNCE BULUNDUĞU GÖREVLER</u></b>			
04/12/1989 - 14/02/1990	: TKİ. ADL. İşletme Başmühendliği - Mühendis (Sözleşmeli SSK)		
15/02/1990 - 01/04/1994	: TKİ. ADL. İşletme Başmühendliği - Mühendis		
01/04/1994 - 31/12/1994	: Askerlik - Kısa Dönem		
06/01/1995 - 30/07/2002	: TKİ. ADL. Bölge Müdürlüğü - Mühendis		
30/07/2002 - 24/04/2003	: TKİ. SLİ. Müdürlüğü - Mühendis		
24/04/2003 - 27/07/2005	: TKİ. DAK. Müdürlüğü - Mühendis		
27/07/2005 - 30/01/2007	: TKİ. SLİ. Müessesesi BLİ. Müdürlüğü - İşletme Müdür Yardımcısı		
30/01/2007 - 24/07/2007	: TKİ. SLİ. Müdürlüğü - İşletme Müdürlüğü		
24/07/2007 - 15/10/2008	: TKİ. Fen ve Tetkik Dairesi - Müşavir		
15/10/2008 - 16/07/2010	: TKİ. İLİ. İşletme Müdürlüğü - İşletme Müdürlüğü		
17/07/2010 - 19/09/2012	: TKİ. GELİ. Müessesesi Müdürlüğü - Müessesesi Müdür Yardımcısı		
19/09/2012 - 15/11/2013	: TKİ. GLİ. Bursa Linyitleri - İşletme Müdürü		
19/11/2013 - 20/02/2014	: TTK Genel Müdürlüğü - Genel Müdür Yardımcısı		
21/02/2014 - Halen Devam Ediyor	: TTK Genel Müdürlüğü - Genel Müdür Yardımcısı (Yönetim Kurulu Üyesi)		

## YÖNETİM KURULU ÜYESİ

BAKANLIĞI	T.C Enerji ve Tabii Kaynaklar Bakanlığı		
KİT,BAĞLI ORTAKLIK,İŞTİRAK VEYA KURULUŞUN ADI	Türkiye Taşkömürü Kurumu		
KİT,BAĞLI ORTAKLIK,İŞTİRAK VEYA KURULUŞTAKİ GÖREV ÜNVANI	Yönetim Kurulu Üyesi		
GÖREVE BAŞLAMA VE BİTİŞ TARİHİ	15.05.2013	15.05.2016	
TEMSİL ETTİĞİ BAKANLIK VEYA KURULUŞ	T.C. Enerji ve Tabii Kaynaklar Bakanlığı		
HALEN BULUNDUĞU ASLİ GÖREV ÜNVANI			
ADI VE SOYADI	Salih ERBAY		
DOĞUM YERİ VE YILI	Araklı Trabzon	15.01.1956	
BABA VE ANNE ADI	İbrahim	Emine	
ÖĞRENİM DURUMU VE MESLEĞİ	Karadeniz Teknik Üniversitesi - Fizik Mühendisliği		
BİLDİĞİ YABANCI DİLLER	-		
<b><u>DAHA ÖNCE BULUNDUĞU GÖREVLER</u></b>			
29.04.2010 - 29.04.2013			
15.05.2013 - Halen Devam Ediyor			

**YÖNETİM KURULU ÜYESİ**

BAKANLIĞI	T.C. Enerji ve Tabii Kaynaklar Bakanlığı		
KİT,BAĞLI ORTAKLIK,İŞTİRAK VEYA KURULUŞUN ADI	TÜRKİYE TAŞKÖMÜRÜ KURUMU		
KİT,BAĞLI ORTAKLIK,İŞTİRAK VEYA KURULUŞTAKİ GÖREV ÜNVANI	Yönetim Kurulu Üyesi		
GÖREVE BAŞLAMA VE BİTİŞ TARİHİ	09.03.2011	09.03.2014	
TEMSİL ETTİĞİ BAKANLIK VEYA KURULUŞ	Hazine Müsteşarlığı		
HALEN BULUNDUĞU ASLİ GÖREV ÜNVANI	Başbakanlık Hazine Müsteşarlığı - Sigorta Denetleme Kurulu Başkanı		
ADI VE SOYADI	Arif Hikmet CESUR		
DOĞUM YERİ VE YILI	Amasya	19.02.1969	
BABA VE ANNE ADI	Mahmut	Sündüs	
ÖĞRENİM DURUMU VE MESLEĞİ	Ankara Üniversitesi Siyasal Bilgiler Fakültesi Maliye Bölümü		
15.01.1993 - 15.01.1995	: Başbakanlık Sigorta Murakabe Kurulu - Kurul Uzman Yrd.		
15.01.1995 - 14.04.1996	: Başbakanlık Hazine Müst.- Sigorta Denetleme Uzman Yrd.		
14.04.1996 - 30.11.1996	: Askerlik		
02.12.1996 - 04.08.1997	: Başbakanlık Hazine Müst.- Sigorta Denetleme Uzman Yrd.		
04.08.1997 - 27.11.2006	: Başbakanlık Hazine Müst.- Sigorta Denetleme Uzmanı		
27.11.2006 - 09.10.2008	: Başbakanlık Hazine Müst.- Krl. Bşk.Yrd. Sigorta.Den.Uzmanı		
09.10.2008 - 03.05.2010	: Başbakanlık Hazine Müst.- Krl. Bşk.V.Sigorta Den.Uzmanı		
03.05.2010-	: Başbakanlık Hazine Müst.- Sigorta Denetleme Kurulu Başkanı		
09.03.2011 - 09.03.2014	: TTK. Genel Müdürlüğü - Yönetim Kurulu Üyesi ( Hazine )		

**GENEL MÜDÜR YARDIMCISI**

BAKANLIĞI	Enerji ve Tabii Kaynaklar Bakanlığı	
BAKANLIKTA BULUNDUĞU BİRİMİN ADI	-	
BAĞLI VEYA İLGİLİ KURULUŞUN ADI	Türkiye Taşkömürü Kurumu Genel Müdürlüğü	
BAĞLI VEYA İLGİLİ KURULUŞTAKİ BİRİMİN ADI	Genel Müdürlük	
ADI VE SOYADI	Mustafa ŞİMŞEK	
GÖREV ÜNVANI VE GÖREVE BAŞLADIĞI TARİH	Genel Müdür Yardımcısı	
BABA VE ANNE ADI	Kazım	Rukiye
DOĞUM YERİ VE YILI	Sarıyakup	06.07.1955
ÖĞRENİM DURUMU VE MESLEĞİ	İ.T.Ü. Maden Fakültesi Maden Mühendisi	
BİLDİĞİ YABANCI DİLLER	-	

**DAHA ÖNCE BULUNDUĞU GÖREVLER**

26.06.1981 - 01.04.1983	: Karadon Bölge Müdürlüğü Kilimli Böl.Vardiya Müh
15.04.1983 - 31.07.1984	: Yedek Subaylık Hizmeti
02.08.1984 - 05.04.1988	: Karadon Bölge Müdürlüğü Kilimli Böl.Vardiya Müh
06.04.1988 - 17.12.1992	: Karadon Bölge Müdürlüğü İşgüv.Şb.Md.lüğü Tozla Müc. Başmüh.
18.12.1992 - 26.11.1996	: Karadon TİM Eğitim Başmühendisi
27.11.1996 - 29.06.1997	: Karadon TİM Müessese Müdürü
30.06.1997 - 09.09.1997	: TTK Yönetim Kurulu Üyesi ve Genel Müdür Yardımcısı
10.09.1997 - 07.05.2003	: TTK Genel Müdürlük Müşaviri
08.05.2003 - 25.05.2003	: TTK Yönetim Kurulu Üyesi ve Genel Müdürlük Müşaviri
26.05.2003 - 12.10.2003	: TTK Yönetim Kurulu Üyesi ve Genel Müdür Yardımcısı (Vekalet)
13.10.2003 - 29.12.2003	: TTK Yönetim Kurulu Üyesi ve Genel Müdür Yardımcısı
30.12.2003 - 30.12.2006	: TTK Yönetim Kurulu Üyesi ve Genel Müdür Yardımcısı
30.12.2006 - 16.10.2009	: TTK Yönetim Kurulu Üyesi ve Genel Müdür Yardımcısı
16.10.2009 - 21.11.2009	: TTK Yönetim Kurulu Başkanı ve Genel Müdür Vekili
21.11.2009 - 30.12.2009	: TTK Yönetim Kurulu Üyesi ve Genel Müdür Yardımcısı
30.12.2009 - 30.01.2010	: TTK Genel Müdür Yardımcısı
30.01.2010 - 30.01.2013	: TTK Yönetim Kurulu Üyesi ve Genel Müdür Yardımcısı
31.01.2013 - Halen Devam Ediyor	: TTK Genel Müdür Yardımcısı

**GENEL MÜDÜR YARDIMCISI**

BAKANLIĞI	T.C. Enerji ve Tabii Kaynaklar Bakanlığı	
BAKANLIKTA BULUNDUĞU BİRİMİN ADI	–	
BAĞLI VEYA İLGİLİ KURULUŞUN ADI	Türkiye Taşkömürü Kurumu Genel Müdürlüğü	
BAĞLI VEYA İLGİLİ KURULUŞTAKİ BİRİMİN ADI	Genel Müdürlük	
ADI VE SOYADI	İsmail GÜNER	
GÖREV ÜNVANI VE GÖREVE BAŞLADIĞI TARİH	Genel Müdür Yardımcısı	06.02.2012
BABA VE ANNE ADI	Mümin	Yener
DOĞUM YERİ VE YILI	Zonguldak	12.09.1957
ÖĞRENİM DURUMU VE MESLEĞİ	Hacettepe Ün.Müh. Fak.Maden Maden Bölümü Maden Müh	
BİLDİĞİ YABANCI DİLLER	–	
<b><u>DAHA ÖNCE BULUNDUĞU GÖREVLER</u></b>		
25.12.1975 - 08.04.1985	: EKİ Yevmiyeli Hizmet	
12.04.1985 - 01.12.1992	: EKİ Karadon Bölgesi Maden Mühendisi	
02.12.1992 - 20.06.1993	: TTK Karadon TİM. Etüd Proje Başmühendisi	
21.06.1993 - 27.11.1996	: TTK Karadon TİM. İstihsal Başmühendisi	
28.11.1996 - 29.10.1997	: TTK Karadon TİM. Müessese Müdür Yardımcısı	
30.10.1997 - 20.03.2000	: TTK Fen ve Tetkik Kurulu Başkanlığı Başuzman	
21.03.2000 - 30.05.2004	: TTK Karadon TİM. Müessese Müdür Yardımcısı	
31.05.2004 - 05.02.2012	: TTK Karadon TİM. Müessese Müdürü	
06.02.2012 - Halen Devam Ediyor	: TTK Genel Müdürlüğü - Genel Müdür Yardımcısı	

## TTK GENEL MÜDÜRLÜĞÜ ORGANİZASYON ŞEMASI

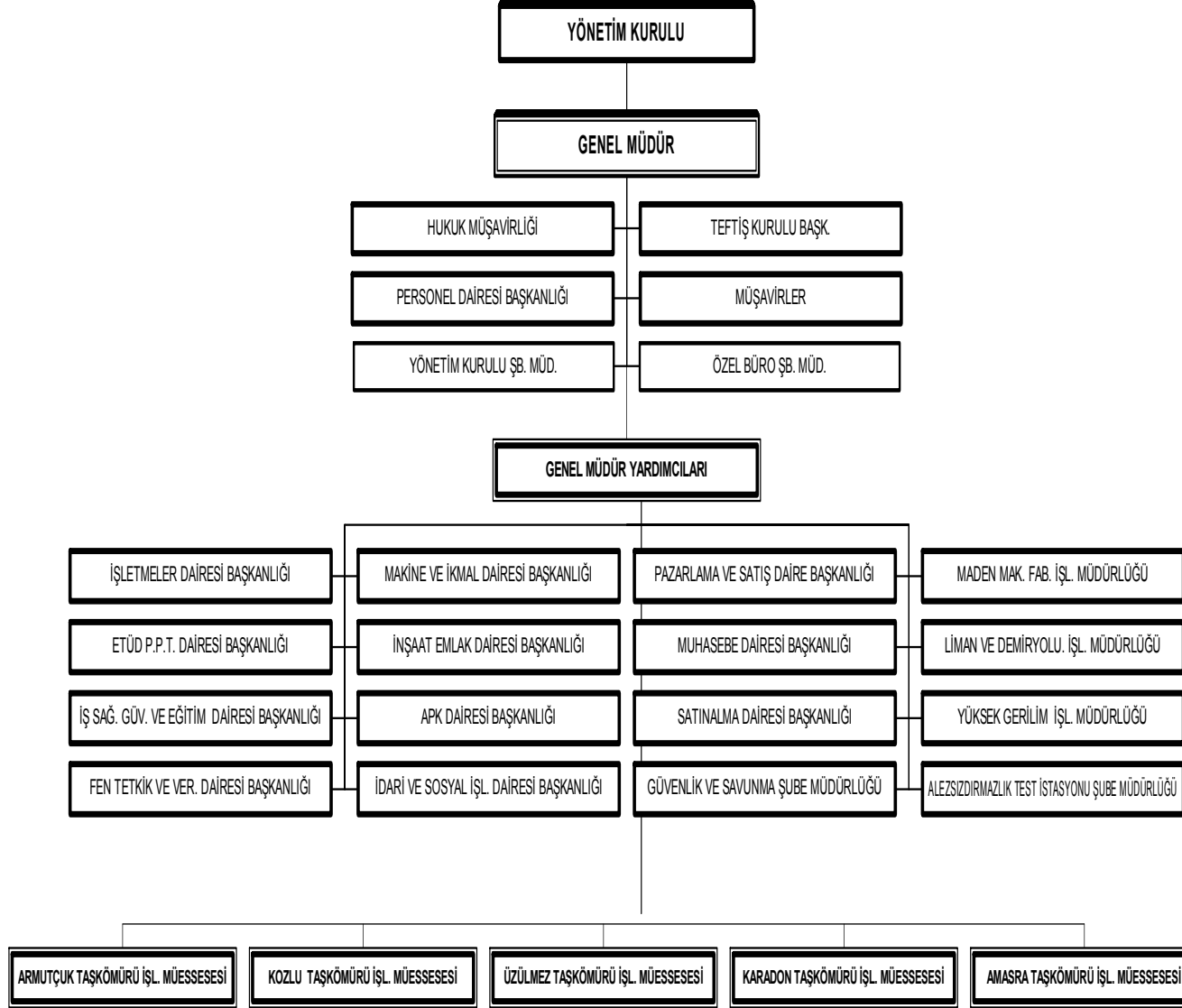

## BÖLÜM 1-GİRİŞ

### TÜRKİYE TAŞKÖMÜRÜ KURUMU'NUN MİSYONU

Devletin genel sanayi ve enerji politikalarına uygun olarak taşkömürü rezervlerinin mümkün olan en ucuz maliyetle ve çevreye en az zararı verecek şekilde değerlendirilerek ekonomiye kazandırılmasıdır.

### TÜRKİYE TAŞKÖMÜRÜ KURUMU'NUN VİZYONU

Taşkömürü madenciliğinde ileri ve yeni teknolojilerin kullanılarak üretim ve verimliliğin artırılması, maliyetlerin düşürülmesi başta Demir-Çelik sektörü olmak üzere ülkemiz sanayisinde kullanılan taşkömürü ihtiyacının önemli bir kısmını karşılamaktır.

### SAYIŞTAY DENETİMİ

TTK' nın 2014 yılı hesap ve işlemlerinin denetimi bu kitap hazırlanırken henüz tamamlanmamıştır.

### 1.1-TAŞKÖMÜRÜ İŞLETMECİLİĞİNİN TARİHÇESİ

18. asır sonlarında sanayi dallarının duyduğu ihtiyacı karşılamak amacıyla yurt içinde bulunmayan taşkömürünün ithali yoluna gidilmiştir. Özellikle donanma, devrin teknolojik gelişmesine ayak uydurmaya çalışırken; Tophane, Darphane ve Tersaneler taşkömürünün talebini arttırmış Hazinenin ödemelerde çektiği zorluklar yanında ithalin gerektirdiği mali külfetler hızla yükselmiş, nihayetinde karşılanamaz olmuştur. Bu durum karşısında “Tersane Ümaresi” tarafından ihtiyacın yurtiçinde yapılacak araştırmalar sonucu bulunacak kömür kaynakları ile giderilebileceği düşünülmüş ve faaliyete geçilmiştir. Devletin bütün kademelerine konu ile ilgili yazı ve taşkömürü örnekleri gönderilmek suretiyle bu gibi taşlardan buldukları takdirde İhsan-ı Şahaneye mahzar olacakları bildirilmiştir.

8 Kasım 1829 günü Bahriye erlerinden Uzun Mehmet tarafından Kdz. Ereğlisi Köseazgı Değirmeni Viranderesi boyunda taşkömürü mostrasının bulunması sonucunda devrin Padişahı II. Mahmut tarafından 5.000 kuruş mükafat ve 600 kuruş aylık ile ödüllendirilmiştir. Bu keşif bu günkü kömür işletmeciliğinin temelini oluşturmaktadır.

#### 1.1.1- Hazine-i Hassa İdaresi: (1848-1854)

Zonguldak Kömür havzasında maden kömürü üretimine 1848 yılında başlanmıştır. Üretimle birlikte havza donanmanın ihtiyacını karşılamak ve “Hazine-i Hassa” tarafından yönetilmek üzere 30.000 kuruş Devlet Vergisi mukabilinde Yahudi Galatalı sarrafların kurduğu kömür kampanyasına kiraya verilmiştir. Havzaya John ve George BERKELEY adlı İngiliz Maden Mühendisi kardeşlerin gelmesi sonucunda Kozlu ve Üzülmaz Bölgesinde ilk kuyular açılarak sahilde demiryolu döşeme çalışmaları yapılmıştır.



### **1.1.2- Geçici İngiliz İdaresi: (1854-1855)**

Kırım Harbinin çıkması üzerine, bu defa, müttefik donanmanın ihtiyacını karşılamak için havza ocakları İngiltere Devletine bırakılmıştır. Hazine-i Hassa tarafından kontrol edilen havzanın yönetimi İngiltere'nin elindedir. Bu dönemde dekovil hatları, yeni demiryolları döşenmiş ve maden direkleri ile düzenli olarak tahkim edilen ilk ocaklar açılmıştır.

### **1.1.3- Emanet İdare ve İngiliz Kömür Kumpanyası Devri: (1855-1865)**

Havzanın İdaresi, önce anlaşma ile tekrar Hazine-i Hassa'ya devredilmiş ve emanet idare kurulmuş ise de yönetim bir süre sonra yine İngilizlerin eline geçerek İngiliz Kumpanyası ile üretim yapılmıştır.

### **1.1.4- Bahriye İdaresi: (1865-1883)**

1865 Yılında Padişahın emriyle Havzanın yönetimi “Ereğli Livası Kaymakamı ve Madeni Hümayun Nazırı” adı ile Mirliva DİLAVER PAŞA'ya verilmiş olup, Üzülmez Üretim Bölgesinin bir bölümü DİLAVER adını bu isimden almıştır. Havzayı bir harabe halinde bulan yeni idare; hukuki, idari, teknik ve özellikle sosyal bir düzen kurmak için 100 maddelik bir nizamname ile; “Ocakların idare tarzı, kömür teslim usulleri, maden direği temin işleri, madenin yalnız işletme hakkının verilmesi, kimseye temellük olunmaması, işçilerin kazalanmaması” durumlarını içine alan 8 bölümlük eser hazırlanmıştır.

1878 yılında, 289 sayılı ve 1910 tarihli “Teskere-i Samiye” ile haritası çizilmek suretiyle Havzanın sınırları tespit edilmiştir. Tren ve dekovil hatları döşenerek ocaklara numara ve damarlara isim verilmiştir. Kömür üretiminin % 40 oranında ihracına müsaade edilmesi ile kumpanya devri başlamıştır.

### **1.1.5- Kumpanyalar Devri: (1884-1908)**

1883'den sonra kurulan şirketleri şöyle sıralayabiliriz;

- Ermeni Karamanya Kumpanyası,
- Gürcü Kumpanyası,
- Saracazadeler Maden Kömür Şirketi,
- Fransız, Ereğli Şirketi Osmaniyesi.

Teknik bilgiden yoksun, küçük üreticiye oranla daha ilmi ve işletmecilik ruhu ile hareket edilen bu devrede Havza için faydalı gelişmeler olmuş ise de teknik ve sosyal tesislere, sermayelere oranla gerekli yatırımlar yapılmamış, en iyi damarlardan üretime gidilerek kömür havzası yağmaya uğramıştır.

### **1.1.6- Meşrutiyet Devri: (1908-1914)**

Havzanın Ticaret ve Ziraat Nezaretine Rapdedilmesi ve Maden Müdürlüğü kurularak Hüseyin Fehmi İmer'in tayini, Rus Harici Ticaret Bankası Müdürlerinden Laskadiris ve Raskalizof tarafından Maadin Osmanlı Anonim Şirketi kurulması ile Çaydamar ve Karıncadere ocaklarının satın alınması, Kozlu kömür madeninin İtalyan ve Yunan sermayesi ile işletilmesi bu devrin belli başlı gelişmeleridir.

### **1.1.7 1-Dünya Harbi Devresi: (1914-1920)**

Harbin başlamasıyla beraber Harp kömür merkezi kurularak, idarenin bir Alman albaya verilmesi sonucunda Havza Almanların nüfusu altına girmiştir. 904 352 tona kadar kömür üretimi yapılmıştır. Harbin sonunda Fransız Sermayesini korumak bahanesiyle Havzanın idaresi merkezi İstanbul'da bulunan "İtilaf Kuvvetleri Kömür Komisyonu" na verilmiştir.

### **1.1.8- Himayeci Dönem: (1920-1925)**

Milli Mücadele zaferle sonuçlandıktan sonra, sosyal ve iktisadi kalkınmamızın ön planları tespit edilerek;

- Kömür üretiminin rasyonelleştirilmesi,
- Yüksek Maden ve Sanayi Mektebinin Zonguldak'ta açılışı,
- 121 sayılı 15 maddelik Kanun ile Havza-i Fahmiye Amele Kanununun kabulü,
- Kömürün nakli ve ormanların korunması,
- Kömür yan maddeleri sanayi,
- Kömür ihracı

gibi kömür havzasının ekonomik, sosyal ve teknik problemleri ele alınmış ve esasları belirlenmiştir.

### **1.1.9- Vasıtalı Müdahaleci Dönem: (1925-1936)**

Bu dönemde kurulan "Havza İktisat Müdürlüğü" ile ocakların kontrolünün yanında Devletin Havzaya doğrudan doğruya işletmecisi olarak girmesi sonucunda yeni yasalarla;

- 1926 Yılında Türk Kömür Madenleri TAŞ 'nin kuruluşu,
- 1926 Yılında Kozlu Kömür İşleri TAŞ 'nin kurulması,
- 1926 Yılında Kireçlik Kömür Madenleri TAŞ 'nin kurulması,
- 1926 Yılında İş Bankası'nın kurduğu Maden Kömürleri İşleri TAŞ 'nin Üzülmez de faaliyete başlaması,
- 1927 Yılında Kilimli Maden İşleri TAŞ 'nin kurulması,

- 1927 Yılında Amasra Kömür İstimar Mıntıkası TAŞ 'nin Amasra Vilayetinde kömür araması,
- Maadin Nizamnamesinin 2818 sayılı Maden Kanunu ile deęiştirilmesi olarak başlıca deęişiklikler yapılmıştır.

### **1.1.10-İşletmecilik Dönemi: (1936-1983)**

31/03/1937 gün 3146 sayılı “Hükümetle Ereęli Şirketi arasında akdedilen 28 Teşrinisani 1936 tarihli Satınalma Mukavelesinin Tasdikine Dair Kanun” ve bu Kanunun eki Satınalma Mukavelesinin 1. maddesi hükmüne istinaden maden ocaklarının imtiyazları ile bunların işletilmesine baęlı menkul ve gayri menkuller devlete devir ve temlik ettirilmiştir. 11/06/1937 gün ve 3241 sayılı yasanın 1. maddesi hükmü ile Hükümetle Ereęli Şirketi arasında akdedilip 3146 numaralı Kanunla tasdik edilen mukavele mucibince Hükümete intikal eden madenlerle liman ve demiryollarına ait bilcümle tesisat mübaya deęeri üzerinden; Hükümet tarafından işletilmekte olan Kozlu ve Kilimli demiryollarının tamamı 2805 numaralı Kanuna istinaden Etibank tarafından kurulacak bir müesseseye devredilmesi kabul edilmiştir. Ayrıca 30/05/1940 gün ve 3867 sayılı Kanunun 1. maddesi ile Amasra ve Ereęli arasındaki sahada bulunan tüm ocakların devletçe işletilmesine karar verilmiştir. İkinci Beş Yıllık Kalkınma Planı ve müteakip beş yıllık kalkınma planlarında; Demir-Çelik ve Enerji Sanayisinin koklaşabilir kömür ihtiyacının karşılanmasına yönelik kömür havzasının genişletilmesi ile üretimin arttırılması projelerine yer verilmiştir. Türkiye Maden Kömürlerinin çağın tekniğinden yararlanılarak en iyi bir şekilde işletilmesi ve yönetimin ihtisaslaşmış kadrolarla tek merkezden yürütülmesini sağlamak amacıyla hazırlanıp, 22/05/1957 tarihinde kabul edilen 6974 sayılı kanunla kömür üretim faaliyetleri ile uğraşan Müesseseler Etibank 'tan ayrılıp, tüzel kişilięe ve iktisadi baęımsızlıęa sahip, Türkiye Kömür İşletmeleri Kurumu (TKİ) bünyesinde toplanmıştır.

### **1.1.1- TTK 'nın Kurulması: (1983-.....)**

Bakanlar Kurulu, 17/06/1982 tarih ve 2680 sayılı Kanunun verdięi yetkiye dayanarak 11/04/1983 tarih ve 60 sayılı KHK ile İktisadi Devlet Teşekkülleri ve Kamu İktisadi Kuruluşlarının yeniden düzenlenmesini kararlaştırmıştır. Bu düzenleme ile, Türkiye Kömür İşletmeleri Kurumu Genel Müdürlüğü bünyesinde faaliyet gösteren Ereęli Kömür İşletmeleri Müessesesi yerine, Kozlu, Karadon, Armutçuk, Üzülmöz, Amasra İşletmelerinden oluşan Türkiye Taşkömürü Kurumu Genel Müdürlüğü'nün kurulması öngörülmüştür. İktisadi Devlet Teşekkülleri ve Kamu İktisadi Kuruluşları hakkında 11/04/1983 tarih ve 60 sayılı KHK ve aynı kararnamenin geçici 6. maddesinin birinci fıkrasına ilişkin 21/07/1983 tarih ve 73 sayılı KHK 'nin deęiştirilerek kabulü 19/10/1983 tarih ve 2929 sayılı kanunla kararlaştırılmıştır. Bu yasal düzenleme içinde Bakanlar Kurulu, 10/10/1983 tarih ve 96 sayılı KHK ile 17/06/1982 tarih ve 2680 sayılı kanunun verdięi yetkiye dayanarak Türkiye Taşkömürü Kurumu Genel Müdürlüğü kurulmasını kararlaştırmıştır. 96 sayılı KHK 28/10/1983 tarih ve 18205 mükerrer sayılı Resmi Gazetede yayınlanarak yürürlüğe girmiştir. Kurumumuz Ana Statüsü 11/12/1984 tarih ve 18602 sayılı Resmi Gazetede yayınlanmıştır.



### 1.3- İDARİ YAPI

Bu kısımda, TTK 'nın oluşum yasaları, faaliyet konuları, karar organı ve örgüt yapısı verilmektedir.

#### 1.3.1-Yasal Düzenleme

Türkiye Kömür İşletmeleri Kurumu (TKİ)'na bağlı bir müessese olarak faaliyette bulunan Ereğli Kömürleri İşletme Müessesesi (EKİ) 19/10/1983 tarih ve 2929 sayılı kanunla kaldırılarak yerine Armutçuk, Kozlu, Üzülmüş, Karadon ve Amasra Taşkömürü İşletme Müesseselerini bünyesinde toplayan (TTK) Türkiye Taşkömürü Kurumu oluşturulmuştur.

TTK' nın kuruluşu 96 sayılı KHK 'de yeniden düzenlenmiş ise de; 8/6/1984 tarih ve 233 sayılı KHK ile 96 sayılı KHK yürürlükten kaldırılmış ve 233 sayılı KHK 'nin ekli listesinde yer alarak kuruluşu tamamlanmış olup, tescil ve ilanı Türkiye Ticaret Sicili Gazetesinin 28/12/1983 tarih ve 912 sayılı nüshasında yayımlanmıştır.

TTK, 233 sayılı KHK gereğince hazırlanan ve Ekonomik İşler Yüksek Koordinasyon Kurulu tarafından kabul edilerek 11/12/1984 tarihli Resmi Gazetede yayımlanan “ Türkiye Taşkömürü Kurumu Ana Statüsü” hükümlerine göre faaliyetlerini sürdürmektedir.

Yüksek Planlama Kurulunun 12/03/2001 tarihinde onaylayarak değişen Ana Statünün 4.maddesinde, TTK 'nın kurulmasındaki amacın genel sanayi ve enerji politikasına uygun olarak taşkömürü ile taşkömürü havzasındaki diğer maden rezervlerini en iyi şekilde değerlendirmek Yurt ekonomisine azami katkıda bulunmak olduğu belirtilerek faaliyet konuları şöyle sıralanmıştır.

- 1) Teşekkülün amacının gerçekleştirilmesi için gereken her türlü arama etüt plan proje ve programlar yapmak, bunları takip etmek, uygulama stratejilerini tespit etmek ve gerçekleştirilmesini sağlamak,
- 2) Taşkömürü ile taşkömürü havzasındaki diğer madenlerin üretiminin gerçekleştirilmesi için gerekli her türlü yeraltı ve yerüstü sosyal ve sınai tesislerini kurmak işletmek veya işletirmek,
- 3) Taşkömüründen kok, briket gibi diğer cins kömürler ve taşkömürü havzasındaki diğer madenlerden elde edilebilir tüm türevleri üretmek, üretirmek tüm tali maddeleri yapmak, üretmek, üretirmek,
- 4) 11 Haziran 1937 tarihli ve 3241 sayılı Ereğli Şirketinden alınan liman (Zonguldak) demiryolu ve madenlerle Kozlu ve Kilimli demiryollarının işletilmesi ve havzadaki deniz işlerinin tekel altına alınması ve 30 Mayıs 1940 tarih ve 3867 sayılı Ereğli Kömür Havzasındaki ocakların devletçe işlettilmesi hakkındaki yasalarla Etibank'a ve Ereğli Kömürleri İşletmesine verilmiş veya devredilmiş bulunan 6974 sayılı yasa ile TKİ Kurumuna intikal eden Taşkömürü madenlerini sınai tesisleri, liman ve demiryollarını ve konulmuş olan tekeli ve Ereğli Limanı ile Ereğli, Armutçuk demiryolunu işletmek ve işletirmek,

- 5) Taşkömürünü ve taşkömürü havzasındaki diğer madenler ile bunlardan elde edilen türevlerinin ithalat ve ihracatını yapmak,
- 6) İştigal konusuna giren hususlarda gerekli sanayi tesisleri kurmak, kurdurmak, işletmek, işlettirmek ve ürünlerini değerlendirmek,
- 7) İşletme çalışmalarında çıkan ürün ve artıkları değerlendirmek,
- 8) İştigal faaliyetleri için gerekli etüt, arama ve araştırma yapmak veya yaptırmak,
- 9) Konu ile ilgili kara ve deniz dahil her türlü nakliye, tahmil ve tahliye işleri yapmak veya yaptırmak,
- 10) Amaçları ile ilgili ithalat ve ihracat dahil her türlü ticari faaliyette bulunmak, ayni ve fikri haklar almak ve satmak,
- 11) Taşkömürü ile taşkömürü havzasındaki diğer madenleri işletmek veya işlettirmek,
- 12) Faaliyetlerini yürütmek için gerektiğinde istimplâk işlerini yapmak,
- 13) Bu hizmetlerin görülmesi ve geliştirilmesi için kaynaklar sağlamak ve arttırmak,
- 14) Gerektiğinde yurtiçinde veya yurtdışında ortaklıklar kurmak veya tasfiye etmek, kurulmuş ve kurulacak ortaklıklara iştirak etmek veya ayrılmak,
- 15) Müesseseler ve bağlı ortaklıklar arasında koordinasyonu sağlamak,
- 16) Müesseseler ve bağlı ortaklıkların bütçeleri ile fiyat, tarife ve yatırımlarının genel ekonomik ve madencilik sanayi ve enerji politikalarına uyumunu sağlamak,
- 17) Bu amaç ve faaliyet konuları ile ilgili olarak gayrimenkul almak, satmak, kiralamak, kiraya vermek, lehte, aleyhte rehin ipotek intifa, irtifak hakları gayrimenkul mükellefiyeti vs. hakları tesis etmek,
- 18) İstihdamı geliştirme çalışmaları kapsamında düzenlenen beceri kazandırma programlarının uygulanmasını sağlamak,
- 19) Kurulmuş ve kurulacak küçük ve orta büyüklükteki özel kuruluşlara idari ve teknik alanlarda rehberlik yapmak.

TTK bu amaç ve faaliyetlerini doğrudan doğruya ve müessese, bağlı ortaklık ve diğer birimleri eli ile yerine getirir. TTK 'nın amacı ve faaliyet konuları Yüksek Planlama Kurulu kararı ile değiştirilebilir.

### **1.3.2- Karar Organı**

Kurumumuzun en yüksek seviyede karar alma politikasını saptama yetki ve sorumluluğunu taşıyan Yönetim Kurulu, 233 sayılı KHK 'nın 6. maddesine göre 1 Başkan ve 5 üyeden oluşmaktadır.

### **1.3.3- Örgüt Yapısı**

Örgüt yapısı; Yönetim Kurulu, Genel Müdürlük, İdari ve Sosyal İşler, Hukuk Müşavirliği, Teftiş Kurulu, Fen-Tetkik ve Verimlilik, Personel, Muhasebe, Satınalma, Etüt Plan-Proje ve Tesis, İş Güvenliği ve Eğitim, Makine-İkmal, İnşaat-Emlak, İşletmeler, APK, Pazarlama ve Satış Dairesi Başkanlıkları, Maden Makineleri, Demiryolu-Liman, Enerji İşletme Müdürlükleri ile Üretim Müesseselerimizden oluşmaktadır.

### **1.4-MÜESSESELER**

TTK; Zonguldak ve Bartın il sınırları içinde olmak üzere 5 müessesesi ile üretim faaliyetlerini sürdürmekte olup, batıdan başlayarak doğuya doğru, Armutçuk, Karadon, Kozlu, Üzülmüş ve Amasra Taşkömürü İşletme Müesseseleridir.

#### **1.4.1-Armutçuk Taşkömürü İşletme Müessesesi**

Havzanın en batısında yer alan bu müessesede; yarı koklaşabilir özellikte taşkömürü, Kandilli - Alacağzı İşletmesinde üretilmektedir.

Üretim çalışmaları ise - 460 / - 560 katlarındaki panolarında Büyük damarda sürdürülmektedir. Jeolojik yapısının karmaşıklığı, çalışılan damarların kalın, dik ve yangına elverişli olması, üretim faaliyetlerinin güçlükle yürütülmesine neden olmaktadır. Damar kalınlıkları 3-9 m arasında değişmekte olup, üretilen kömürler Armutçuk Taşkömürü İşletme Müessesesinde Armutçuk lavuarında yıkanmaktadır.

2014 yılında 129,70 m taştan ve 909 m kömürde ilerleme yapılmıştır.

#### **1.4.2- Kozlu Taşkömürü İşletme Müessesesi**

Zonguldak ilinin 8 km batısında ve 12 km<sup>2</sup> lik bir alanda üretim faaliyetlerini sürdürmektedir.

Ülkemizin denizaltında taşkömürü üretimi yapan tek müessesesidir. Koklaşabilir özellikte taşkömürü üretimi, İhsaniye -İncirharman'ı İşletmesinde yapılmaktadır. Üretim ve hazırlık çalışmaları - 380 / - 560 kotları arasında kalan panolarda 2,30-2,90 m. arasında değişen kalınlıklardaki 4 ayrı kömür damarında sürdürülmektedir. Üretilen kömürler Zonguldak lavuarında yıkanmakta olup, 2006 yılında müessese bünyesinde ihale ile hizmet alımı kapsamında yüklenici firma tarafından yaptırılan lavuarda ton bedeli karşılığında yıkattırılmaya başlanmıştır.

2014 yılında hazırlık çalışmaları kapsamında 348,40 m taştan ve 2.463,8 m kömürde ilerleme yapılmıştır. Ayrıca yatırım programı kapsamında da yüklenici firma tarafından 483 m. ilerleme yapılmıştır.

### **1.4.3-Üzülmez Taşkömürü İşletme Müessesesi**

Zonguldak İline 7 km uzaklıkta ve 28 km<sup>2</sup>'lik bir alanda üretim faaliyetlerini sürdürmektedir.

Müessesede 1,50 – 3,30 m. arasında değişen kalınlıklarda, 5 ayrı kömür damarında bir kısmı önceden hazırlanmış panolardan olmak üzere koklaşabilir özellikteki taşkömürü üretimi Asma - Dilaver İşletmesinde yapılmakta olup, kömür damarları kuzeyde normal güneyde ise dik yatımlıdır.

Üretim çalışmaları -35 / -220 kotları arasında kalan panolarda yapılmakta ve üretilen kömürler Zonguldak lavuarında yıkanmakta olup, 2006 yılında müessese bünyesinde ihale ile hizmet alımı kapsamında yüklenici firma tarafından yaptırılan lavuarda ton bedeli karşılığında yıkattırılmaya başlanmıştır.

2014 Yılında hazırlık çalışmaları kapsamında, 332 m taşa ve 1207,5 m kömürde ilerleme yapılmıştır.

### **1.4.4-Karadon Taşkömürü İşletme Müessesesi**

Zonguldak ilinin 15 km doğusunda ve 32 km<sup>2</sup>'lik bir alanda üretim faaliyetlerini sürdürmektedir.

Koklaşabilir özellikteki taşkömürü üretimi Kilimli ve Gelik İşletmelerinde yapılmaktadır.

Üretim çalışmaları; - 150 / - 490 kotları arasındaki panolarda ve 1,60 – 3,50 m. arasında değişen kalınlıklardaki 7 ayrı kömür damarında sürdürülmekte olup, üretilen kömürler Çatalağzı Lavuarında yıkanmaktadır.

Müessese üretimini genelde Gelik antiklinalinin kuzeyinde, kuzeye eğimli damarlarda yapmaktadır.

2014 Yılında hazırlık çalışmaları kapsamında, 1.267 m taşa ve 1904 m kömürde ilerleme yapılmıştır.

### **1.4.5-Amasra Taşkömürü İşletme Müessesesi**

Maden havzasının en doğusunda yer alan bu işletmede; koklaşmaz nitelikteki taşkömürü, Amasra İşletmesinde üretilmekte ve bu üretilen kömürler Amasra Lavuarında yıkanmaktadır.

Üretim çalışmaları -175 / -300 kotları arasında kalan panolarda; 2,50 – 3,10 m arası değişen kalınlıklarda 2 ayrı kömür damarında sürdürülmektedir.

2014 Yılında hazırlık çalışmaları kapsamında 376 m taşa ve 2.105,5 m kömürde ilerleme yapılmıştır.



## BÖLÜM 2

### TÜRKİYE TAŞKÖMÜRÜ KURUMU 2014 YILI YATIRIMLARI

#### 2.1-PROJELERE GÖRE YATIRIMLAR

Kurumumuz 2014 yılı yatırım programının başlangıç bütçesi 28.134.000 TL'si dış olmak üzere toplam 64.000.000 TL olup; 1 adet Etüd-Proje, 1 adet devam eden proje (Üretimde Mekanizasyon) ve 3 adet de yıllık dilimler halinde uygulanan yeni projelerden oluşmuştur.

2014 Yılı Yatırım Programının Uygulanması, Koordinasyonu ve İzlenmesine Dair 2013\5502 sayılı Bakanlar Kurulu Kararı ile Bakanlık Makamına verilen onay yetkilerinden, Kararın yetki devrini düzenleyen 7-f maddesi hükümleri doğrultusunda, işlerin hızlandırılması ve yerinden yönetim ilkesine uygun olarak yönetilmesi amacıyla 2.000.000 TL'ye kadar olan yıl içi revizyonları Enerji ve Tabii Kaynaklar Bakanlığının, 14.01.2014 tarih ve 172-686 sayılı yazısı ile Kuruluşumuz Genel Müdürlük Makamına devredilmesi uygun görüldüğünden, yıl içinde proje ödenekleri Bakanlık Makam Oluru ile 1 kez, Genel Müdürlük Makam Oluru ile 6 kez revize edilerek; 2014 yılı revize yatırım programı bütçesi 30.811.000 TL'si dış olmak üzere, toplam 64.000.000 TL olmuştur.

2014 yılı yatırım programında, 2.353.455,55 TL'si dış olmak üzere toplam 30.627.131,79 TL fiziki yatırım, 7.844.641,55 TL'si dış olmak üzere toplam 31.721.032,01 TL nakit yatırım yapılarak; % 47,85 fiziki ve % 49,56 nakit gerçekleşme sağlanmıştır.

2014 yılı fiziki ve nakdi yatırımların program ve gerçekleşme durumu ile projelerin karakteristik ve uygulamaları ana hatlarıyla aşağıdaki gibidir.

#### 2.1.1- Rehabilitasyon Etüdləri:

Rehabilitasyon etüdləri kapsamında; Kurumumuz için gerekli olabilecek ve protokol yapılarak uygulanabilecek etüd, araştırma-geliştirme projelerinin masrafları için ödenek tahsis edilmektedir. 2014 Yılında Rehabilitasyon Etüdləri kapsamında "Taşkömürü Madenlerinin İşgüvenliğinin ve Ekonomisinin Geliştirilmesi" projesi ile "Kesici Performans Değerlendirmesi" projesi uygulanmıştır.

Taşkömürü Madenlerinin İş Güvenliğinin ve Ekonomisinin Geliştirilmesi projesi kapsamında; Çalışma ve Sosyal Güvenlik Bakanlığı, İş Sağlığı ve Güvenliği Genel Müdürlüğü ile Almanya International Security Assaciation (ISSA MINING) arasında gerçekleştirilen görüşmeler sonunda, kurumumuzun da yer aldığı İş Sağlığı ve İşgüvenliğinin İyileştirilmesi ile ilgili işbirliği projesi başlatılmıştır. 2010 yılı sonu ve 2011 yılı başında, ISSA MINING, ÇSGB ve Kurum uzmanlarından oluşan heyet, beş müessesemize ait yer altı ve yerüstü işyerlerinde toplantılar düzenlemiştir.

Kurumumuz; Çalışma Bakanlığı, ISSA MINING ve TTK arasındaki İş Sağlığı ve Güvenliğinin İyileştirilmesi Projesi ile SEUL DEKLARASYONU'nda yer alan hedeflerin, TTK ocaklarında uygulanması hususunda kararlılığını beyan etmiş ve ISSA MINING'e üye olmuştur.

ISSA MINING ile Kurumumuz arasında madencilik endüstrisinde işbirliğini içeren teknik yardım kapsamında TTK'nin işyerlerinde çalışma koşullarının iyileştirilmesini, çalışanların eğitilmesini, iş kazası ve meslek hastalıklarının azaltılmasını, çalışanların sağlık ve güvenlik

standartlarının yükseltilmesini amaçlayan 3 yıllık projenin uygulanmasına karar verilmiştir. Taşkömürü Madenlerinin İşgüvenliğinin ve Ekonomisinin Geliştirilmesi projesinde 2014 yılında 5.609,88 TL'si dış olmak üzere toplam 11.489,91 TL harcama yapılmıştır.

Kesici Performans Değerlendirmesi projesi kapsamında; Amasra TİM'de denenilen ve başarılı bulunması sonrasında satın alınan KC121S kesicisinin performans değerlendirilmesi için, İstanbul Teknik Üniversitesi Maden Fakültesi Maden Mühendisliği Bölümü ile Kurumumuz arasında bir protokol imzalanarak "Kesici Performans Değerlendirmesi" projesi uygulanmıştır. Projede 2014 yılında toplam 15.020 TL harcama yapılmıştır.

### **2.1.2- Üretimde Mekanizasyon Projesi:**

Kurumumuzda üretim yapılan kömür damarları 40° altı ve 40-90° arasında olup; üretim yöntemi olarak ilerletimli göçertmeli uzun ayak, yangına yatkın panolarda dönümlü göçertmeli uzun ayak, eğimin fazla olduğu yerlerde ise 1991 yılında Macaristan ile işbirliği yapılarak temin edilen yüksek basınçlı hava patlatmalı kazı yöntemi uygulanmaktadır.

Kurumumuzda uzun ayak kazı çalışmaları kazı, tahkimat ve nakliyat olmak üzere üç ana aşamadan oluşmakta ve özellikle jeolojik nedenlerden dolayı emek yoğun bir çalışma sürdürülmektedir.

2004 yılından itibaren Kurumumuzda Yeniden Yapılanma çalışmaları başlatılmış ve bu kapsamda ana kat hazırlıkları ve derin kuyuların önemli bir kısmı tamamlanmıştır. Ana kat hazırlıklarına paralel olarak damar içi hazırlıklarına başlanmış ve üretim artırılmasına yönelik mekanizasyon araştırmaları da sürdürülmüştür. Bu amaçla 2011 yılı içinde Kurum yetkililerinden oluşan teknik bir heyet İspanya ve Çek Cumhuriyetinde dik damarlarda uygulamaları olduğu bilinen dik damar mekanize ayak sistemini Çek Cumhuriyetine yaptıkları ziyarette ocaklarda ve üretim tesislerinde görmüşler ve TTK ocaklarında uygulanabilirliği üzerinde görüşmeler yapmışlardır.

Ardından Kurumumuz ocaklarında incelemelerde bulunan Çek Cumhuriyeti teknik heyeti bu tür sistemlerin Kurumumuz ocaklarında uygulanabileceğini belirtmiştir. Bu nedenle Kurumumuzdaki 40° üstü dik damarlarda, 0,8-2,5 metre kalınlıklarda ve küçük atımlarda uyumlu, hafif; dolayısıyla taşınması ve kurulması kolay ve rantabl çalışabilecek teçhizat kullanarak Kurumun tamamında olmasa da bu teçhizatı uygulayarak işçilik giderlerini minimuma indirmek amaçlanmıştır.

2012 yılı içinde ihale çalışmaları tamamlanarak 13.06.2012 tarihinde ihale yapılmış ve ihaleyi alan firma ile 15.08.2012 tarihinde sözleşme imzalanarak deneme çalışmaları başlatılmıştır.

Deneme çalışmaları olumlu sonuçlanmış olup, teçhizat satın alınarak 2013 yılında fiziki yatırıma dönüştürülmüştür.

2014 yılı yatırım programında Üretimde Mekanizasyon Projesine, 500.000 TL'si Amasra TİM, 500.000 TL'si Üzülmöz TİM için olmak üzere toplam 1.000.000 TL ödenek tahsis edilmiştir. Gelişen şartlar neticesinde projenin Karadon TİM'de uygulanması kararlaştırılmıştır. İhale çalışmalarının başlatılabilmesi için yıl içinde ödenek revizesi yapılarak 4.000.000 TL'si dış olmak üzere toplam 4.400.000 TL ödenek tahsis edilmiş olup yıl içinde herhangi bir harcama yapılmamıştır.

### **2.1.3- Arama İhzarat Projesi:**

Kurumumuz Armutçuk, Kozlu, Üzülmöz, Karadon ve Amasra Müesseselerinde yapılan taşkömürü üretiminin idamesini sağlamak üzere, yıllık olarak hazırlanan Arama İhzarat Projesinin

başlangıç program ödeneği toplam 26.285.000 TL olup, cari yılda revize edilerek, toplam 14.468.000 TL revize ödenek tahsis edilen projede yılsonu itibariyle; 3.681.415,36 TL'si fiziki, 3.521.899,36 TL'si nakit harcama yapılarak; % 25,45 fiziki ve % 24,34 nakit gerçekleştirme sağlanmıştır.

Arama İhzarat Projesinin fiziki ve nakit harcamalarının Müesseseler itibariyle dağılımı aşağıda görüldüğü şekilde gerçekleşmiştir.

(TL)

Müesseseler	Program Ödeneği	Revize Program Ödeneği	Fiziki Harcama	Nakit Harcama
Armutçuk TİM	12.000.000,00	5.174.000,00	550.808,41	546.852,98
Kozlu TİM	3.000.000,00	2.029.000,00	1.821.935,60	1.821.935,60
Üzülmez TİM	1.750.000,00	2.000,00		
Karadon TİM	7.535.000,00	5.445.000,00	780.280,17	624.719,60
Amasra TİM	2.000.000,00	1.818.000,00	528.391,18	528.391,18
<b>Toplam</b>	<b>26.285.000,00</b>	<b>14.468.000,00</b>	<b>3.681.415,36</b>	<b>3.521.899,36</b>

#### 2.1.4- Muhtelif İşler Projesi:

Yeraltı hazırlık ve üretim ile yerüstü yardımcı hizmet faaliyetlerimizin devamını sağlayan iş yerlerimizdeki mevcut ekonomik ömrünü doldurmuş makine ve teçhizatın yenilenmesine yönelik olarak projelendirilerek yıllık dilimler halinde yürütülen projenin, başlangıç program ödeneği 35.297.000 TL olup, cari yılda revize edilerek toplam revize ödeneği 43.478.000 TL olmuştur. Yılsonu itibariyle, 26.391.278,08 TL fiziki ve 27.644.694,30 TL nakit harcama yapılan projede; % 60,70 oranında fiziki ve % 63,58 oranında nakit gerçekleştirme sağlanmıştır.

Muhtelif İşler Projesinin fiziki ve nakit harcamalarının Genel Müdürlük ve Müesseseler itibariyle dağılımı aşağıda görüldüğü şekilde gerçekleşmiştir.

(TL)

Genel Müdürlük ve Müesseseler	Program Ödeneği	Revize Program Ödeneği	Fiziki Harcama	Nakit Harcama
Genel Müdürlük	10.224.000,00	12.174.000,00	11.660.238,15	7.424.200,95
Armutçuk TİM	4.334.000,00	6.846.000,00	2.702.529,14	2.954.500,34
Kozlu TİM	7.178.000,00	9.029.000,00	2.989.833,78	6.362.247,95
Üzülmez TİM	2.721.000,00	4.298.000,00	1.891.614,49	2.772.634,99
Karadon TİM	7.661.000,00	8.731.000,00	5.740.454,14	6.472.530,49
Amasra TİM	3.179.000,00	2.400.000,00	1.406.608,38	1.658.579,58
<b>Toplam</b>	<b>35.297.000,00</b>	<b>43.478.000,00</b>	<b>26.391.278,08</b>	<b>27.644.694,30</b>

#### 2.1.5- İnşaat İşleri Projesi:

2014 yılı programında inşaat konulu işlere başlangıç program ödeneği olan 1.168.000 TL cari yılda revize edilerek toplam 1.404.000 TL olmuştur.

Yılsonu itibariyle Genel Müdürlük Doğalgaz Dönüşüm Sistemi, Armutçuk Aktif Paratoner Tesisi Yapımı, Armutçuk Aspiratör Binası İnşaatı, Kozlu Aktif Paratoner Tesisi Yapımı, Kozlu Aspiratör Binası İnşaatı, Karadon Beton Su Deposu Yapımı işleri için 527.928,44 TL fiziki ve nakit yatırım yapılarak % 37,60 gerçekleştirme sağlanmıştır.

TÜRKİYE TAŞKÖMÜRÜ KURUMU  
2014 YILI YATIRIM PROGRAMI  
(NAKİT-FİZİKİ MUKAYESE TABLOSU)

Tablo-1 TTK Nakit-Fiziki Mukayese Tablosu

(TL)

KREDİ NO	PROJE ADI	İLK PROGRAM				REVİZE PROGRAM				PROGRAM GERÇEKLEŞMESİ								
		YATIRIM PROGRAMI		İŞ MİKTARI (Metre)		REVİZE YATIRIM PROGRAMI		REVİZE İŞ MİKTARI (Metre)		FİZİKİ YATIRIM			İŞ MİKTARI (Metre)		NAKİT YATIRIM			
		Dış	Toplam	Galeri	Kuyu	Dış	Toplam	Galeri	Kuyu	Dış	Toplam	%	Galeri	Kuyu	Dış	Toplam	%	
2012B030010	REHABİLİTASYON ETÜDLERİ	150.000	250.000			150.000	250.000			5.609,88	26.509,91	10,60%	0	0	5.609,88	26.509,91	10,60%	
2011B030180	ÜRETİMDE MEKANİZASYON PROJESİ	1.000.000	1.000.000	0	0	4.000.000	4.400.000			0	0		0	0	0	0		
2014B000004	ARAMA İHZARAT	12.200.000	26.285.000	3.894	614	6.761.000	14.468.000	3.894	614	141.553,33	3.681.415,36	25,45%	1.010,20	0	141.553,33	3.521.899,36	24,34%	
2014B000005	İNŞAAT İŞLERİ		1.168.000	0	0	0	1.404.000	0	0	0	527.928,44	37,60%	0	0	0,00	527.928,44	37,60%	
2014B000006	MUHTELİF İŞLER	14.784.000	35.297.000	0	0	19.900.000	43.478.000	0	0	2.206.292,34	26.391.278,08	60,70%	0	0	7.697.478,34	27.644.694,30	63,58%	
<b>GENEL TOPLAM</b>		<b>28.134.000</b>	<b>64.000.000</b>	<b>3.894</b>	<b>614</b>	<b>30.811.000</b>	<b>64.000.000</b>	<b>3.894</b>	<b>614</b>	<b>2.353.455,55</b>	<b>30.827.131,79</b>	<b>47,85%</b>	<b>1.010,20</b>	<b>0</b>	<b>7.844.841,55</b>	<b>31.721.032,01</b>	<b>49,56%</b>	

GENEL MÜDÜRLÜK  
2014 YILI YATIRIM PROGRAMI  
(NAKİT-FİZİKİ MUKAYESE TABLOSU)

Tablo-2 Genel Müd. Nakit-Fiziki mukayese tablosu

(TL)

KREDİ NO	PROJE ADI	İLK PROGRAM				REVİZE PROGRAM				PROGRAM GERÇEKLEŞMESİ								
		YATIRIM PROGRAMI		İŞ MİKTARI (Metre)		REVİZE YATIRIM PROGRAMI		İŞ MİKTARI (Metre)		FİZİKİ YATIRIM			İŞ MİKTARI (Metre)		NAKİT YATIRIM			
		Dış	Toplam	Galeri	Kuyu	Dış	Toplam	Galeri	Kuyu	Dış	Toplam	%	Galeri	Kuyu	Dış	Toplam	%	
	<b>REHABİLİTASYON ETÜDLERİ</b>	<b>150.000</b>	<b>250.000</b>			<b>150.000</b>	<b>250.000</b>			<b>5.609,88</b>	<b>26.509,91</b>	<b>10,60%</b>			<b>5.609,88</b>	<b>26.509,91</b>	<b>10,60%</b>	
60071	Taşkömürü Madenlerinin İşgüvenliğinin ve Ekonomisinin Geliştirilmesi									5.609,88	11.489,91				5.609,88	11.489,91		
60074	Kesici Performans Değerlendirmesi										15.020,00					15.020,00		
	<b>İNŞAAT İŞLERİ</b>						<b>50.000</b>											
60075	Doğalgaz Dönüşüm Sistemi						50.000											
	<b>MUHTELİF İŞLER</b>	<b>0</b>	<b>10.224.000</b>			<b>0</b>	<b>12.174.000</b>			<b>0,00</b>	<b>11.660.238,15</b>	<b>95,78%</b>			<b>0,00</b>	<b>7.424.200,95</b>	<b>60,98%</b>	
60073	Genel Müd. Yurtiçi Makine Demirbaşları		1.587.000				2.141.000				1.683.086,15					1.835.336,15		
60049	Genel Müd. Bilgisayar Sistemleri		587.000				690.000				634.447,60					634.447,60		
60070	Römorkör Temini		8.000.000				9.343.000				9.342.704,40					4.954.417,20		
60075	Doğalgaz Dönüşüm Sistemi		50.000															
<b>TOPLAM</b>		<b>150.000</b>	<b>10.474.000</b>			<b>150.000</b>	<b>12.474.000</b>			<b>5.609,88</b>	<b>11.686.748,06</b>	<b>93,69%</b>			<b>5.609,88</b>	<b>7.450.710,86</b>	<b>59,73%</b>	

ARMUTÇUK TİM  
2014 YILI YATIRIM PROGRAMI  
(NAKİT-FİZİKİ MUKAYESE TABLOSU)

Tablo-3 Armutçuk Nakit-Fiziki mukayese tablosu

(TL)

KREDİ NO	PROJE ADI	İLK PROGRAM				REVİZE PROGRAM				PROGRAM GERÇEKLEŞMESİ								
		YATIRIM PROGRAMI		İŞ MİKTARI (Metre)		REVİZE YATIRIM PROGRAMI		REVİZE İŞ MİKTARI (Metre)		FİZİKİ YATIRIM			İŞ MİKTARI (Metre)		NAKİT YATIRIM			
		Dış	Toplam	Galeri	Kuyu	Dış	Toplam	Galeri	Kuyu	Dış	Toplam	%	Galeri	Kuyu	Dış	Toplam	%	
	<b>ARAMA İHZARAT</b>	<b>8.500.000</b>	<b>12.000.000</b>	<b>750</b>	<b>540</b>	<b>3.061.000</b>	<b>5.174.000</b>	<b>750</b>	<b>540</b>	<b>0,00</b>	<b>550.808,41</b>	<b>10,65%</b>	<b>78,20</b>	<b>0</b>	<b>0,00</b>	<b>546.852,98</b>	<b>10,57%</b>	
20162	Armutçuk IV. Blok Kat Hazırlığı		1.250.000	350	0		389.000	350	0		46.547,53	11,97%	9			46.547,53	11,97%	
20179	Armutçuk I. ve II. Blok Kat Hazırlığı		1.250.000	300	0		750.000	300	0		345.549,59	46,07%	69,2			341.594,16	45,55%	
20180	Armutçuk +200/-700 Harici Hizm. Kuyusu	8.500.000	9.500.000	100	540	3.061.000	4.035.000	100	540		158.711,29	3,93%				158.711,29	3,93%	
	<b>İNŞAAT İŞLERİ</b>		<b>721.000</b>				<b>731.000</b>			<b>0</b>	<b>191.911,03</b>	<b>26,25%</b>			<b>0,00</b>	<b>191.911,03</b>	<b>26,25%</b>	
20193	Armutçuk Aktif Paratoner Tesisi Yapımı						10.000											
20181	Armutçuk Aspiratör Binası İnşaatı		721.000				721.000				191.911,03	26,62%				191.911,03	26,62%	
	<b>MUHTELİF İŞLER</b>	<b>2.135.000</b>	<b>4.334.000</b>			<b>3.767.000</b>	<b>6.846.000</b>			<b>0,00</b>	<b>2.702.529,14</b>	<b>39,48%</b>			<b>251.971,20</b>	<b>2.954.500,34</b>	<b>43,16%</b>	
20188	Armutçuk İşgüvenliği İyileştirme Teçh.	442.000	469.000			904.000	950.000				296.139,78	31,17%				296.139,78	31,17%	
20187	Armutçuk Yurtiçi Makine Demirbaşları		409.000				904.000				647.875,00	71,67%				647.875,00	71,67%	
20189	Armutçuk Yurtdışı Makine Demirbaşları	1.693.000	1.778.000			2.863.000	3.048.000				121.115,96	3,97%			251.971,20	373.087,16	12,24%	
20184	Armutçuk Maden Mak.Fab.İmali Dem.		937.000				943.000				942.230,00	99,92%				942.230,00	99,92%	
20190	Armutçuk Boru İhtiyacı		191.000				191.000				121.658,40	63,70%				121.658,40	63,70%	
20191	Armutçuk İş Makinesi		250.000				600.000				573.510,00	95,59%				573.510,00	95,59%	
20192	Armutçuk Kuyunun Modernizasyonu		200.000				200.000											
20186	Armutçuk Kompanzasyon ve Şalt Teçhizatı Temini		100.000				10.000					0,00%					0,00%	
<b>TOPLAM</b>		<b>10.635.000</b>	<b>17.055.000</b>	<b>750</b>	<b>540</b>	<b>6.828.000</b>	<b>12.751.000</b>	<b>750</b>	<b>540</b>	<b>0,00</b>	<b>3.445.248,58</b>	<b>27,02%</b>	<b>78,20</b>	<b>0</b>	<b>251.971,20</b>	<b>3.693.264,35</b>	<b>28,96%</b>	

KOZLU TİM  
2014 YILI YATIRIM PROGRAMI  
(NAKİT-FİZİKİ MUKAYESE TABLOSU)

Tablo-4 Kozlu Nakit-Fiziki mukayese tablosu

(TL)

KREDİ NO	PROJE ADI	İLK PROGRAM				REVİZE PROGRAM				PROGRAM GERÇEKLEŞMESİ								
		YATIRIM PROGRAMI		İŞ MİKTARI (Metre)		REVİZE YATIRIM PROGRAMI		REVİZE İŞ MİKTARI (Metre)		FİZİKİ YATIRIM			İŞ MİKTARI (Metre)		NAKİT YATIRIM			
		Dış	Toplam	Galeri	Kuyu	Dış	Toplam	Galeri	Kuyu	Dış	Toplam	%	Galeri	Kuyu	Dış	Toplam	%	
	<b>ARAMA İHARAT</b>	<b>0</b>	<b>3.000.000</b>	<b>1.176</b>	<b>0</b>	<b>0</b>	<b>2.029.000</b>	<b>1.176</b>	<b>0</b>	<b>0,00</b>	<b>1.821.935,60</b>	<b>89,79%</b>	<b>483</b>	<b>0</b>	<b>0,00</b>	<b>1.821.935,60</b>	<b>89,79%</b>	
12168	Kozlu -560 Kat Hazırlığı		500.000	100	0		500.000	100	0		408.311,21	81,66%	110			408.311,21	81,66%	
12582	Kozlu -630 Kat Hazırlığı		2.500.000	1.076	0		1.529.000	1.076	0		1.413.624,39	92,45%	373			1.413.624,39	92,45%	
	<b>İNŞAAT İŞLERİ</b>	<b>0</b>	<b>447.000</b>			<b>0</b>	<b>453.000</b>			<b>0</b>	<b>249.380,61</b>	<b>55,05%</b>			<b>0,00</b>	<b>249.380,61</b>	<b>55,05%</b>	
12640	Kozlu Aktif Paratoner Tesisi Yapımı						6.000					0,00%					0,00%	
12629	Kozlu Aspiratör Binası İnşaatı		447.000				447.000				249.380,61	55,79%				249.380,61	55,79%	
	<b>MUHTELİF İŞLER</b>	<b>5.577.000</b>	<b>7.178.000</b>			<b>7.282.000</b>	<b>9.029.000</b>			<b>468.120,25</b>	<b>2.989.833,78</b>	<b>33,11%</b>			<b>3.840.245,58</b>	<b>6.362.247,95</b>	<b>70,46%</b>	
12637	Kozlu İşgüvenliği İyileştirme Teçhizatı	307.000	326.000			1.187.000	1.243.000				1.103.066,62	88,74%				1.103.066,62	88,74%	
12635	Kozlu Yurtiçi Makine Demirbaşları		282.000				396.000				293.280,00	74,06%				293.280,00	74,06%	
12638	Kozlu Yurtdışı Makine Demirbaşları	3.270.000	3.435.000			2.970.000	3.135.000			468.120,25	478.817,16	15,27%			716.548,08	727.533,83	23,21%	
12632	Kozlu Maden Mak.Fab.İmali Demirbaşları		1.058.000				1.059.000				1.058.810,00	99,98%				1.058.810,00	99,98%	
12639	Kozlu Boru İhtiyacı		77.000				71.000				55.860,00	78,68%				55.860,00	78,68%	
12636	Kozlu Yeni Kuyunun Modernizasyonu	2.000.000	2.000.000			3.125.000	3.125.000					0,00%			3.123.697,50	3.123.697,50	99,96%	
<b>TOPLAM</b>		<b>5.577.000</b>	<b>10.625.000</b>	<b>1.176</b>	<b>0</b>	<b>7.282.000</b>	<b>11.511.000</b>	<b>1.176</b>		<b>468.120,25</b>	<b>5.061.149,99</b>	<b>43,97%</b>	<b>483</b>	<b>0</b>	<b>3.840.245,58</b>	<b>8.433.564,16</b>	<b>73,27%</b>	

ÜZÜLMEZ TİM  
2014 YILI YATIRIM PROGRAMI  
(NAKİT-FİZİKİ MUKAYESE TABLOSU)

Tablo-5 Üzülmöz Nakit-Fiziki mukayese tablosu

(TL)

KREDİ NO	PROJE ADI	İLK PROGRAM				REVİZE PROGRAM				PROGRAM GERÇEKLEŞMESİ							
		YATIRIM PROGRAMI		İŞ MİKTARI (Metre)		REVİZE YATIRIM PROGRAMI		REVİZE İŞ MİKTARI (Metre)		FİZİKİ YATIRIM			İŞ MİKTARI (Metre)		NAKİT YATIRIM		
		Dış	Toplam	Galeri	Kuyu	Dış	Toplam	Galeri	Kuyu	Dış	Toplam	%	Galeri	Kuyu	Dış	Toplam	%
40192	<b>ÖRETİMDE MEKANİZASYON</b>	<b>500.000</b>	<b>500.000</b>														
	<b>ARAMA İHZARAT</b>		<b>1.750.000</b>	<b>350</b>	<b>0</b>		<b>2.000</b>	<b>350</b>	<b>0</b>	<b>0,00</b>	<b>0,00</b>	<b>0,00%</b>	<b>0</b>	<b>0</b>		<b>0,00</b>	<b>0,00%</b>
40155	Üzülmöz Asma-Dilaver-250 Kat Hazırlığı		1.000.000	250	0		1.000	250	0			0,00%		0			0,00%
40188	Üzülmöz Asma Dilaver -320 Kat Hazırlığı		750.000	100	0		1.000	100	0			0,00%		0			0,00%
	<b>MUHTELİF İŞLER</b>	<b>1.690.000</b>	<b>2.721.000</b>			<b>2.931.000</b>	<b>4.298.000</b>			<b>74.270,20</b>	<b>1.891.614,49</b>	<b>44,01%</b>			<b>955.290,70</b>	<b>2.772.634,99</b>	<b>64,51%</b>
40189	Üzülmöz İşgüvenliği İyileştirme Teçhizatları	45.000	48.000			297.000	333.000				196.552,42	59,02%				196.552,42	59,02%
40187	Üzülmöz Yurtiçi Makine Demirbaşları		57.000				294.000				238.664,00	81,18%				238.664,00	81,18%
40190	Üzülmöz Yurtdışı Makine Demirbaşları	1.645.000	1.744.000			2.634.000	2.699.000			74.270,20	621.306,47	23,02%			955.290,70	1.502.326,97	55,66%
40185	Üzülmöz Maden Mak.Fab.İmali Demirbaşları		358.000				458.000				457.920,00	99,98%				457.920,00	99,98%
40191	Üzülmöz Boru İhtiyacı		514.000				514.000				377.171,60	73,38%				377.171,60	73,38%
<b>TOPLAM</b>		<b>2.190.000</b>	<b>4.971.000</b>	<b>350</b>	<b>0</b>	<b>2.931.000</b>	<b>4.300.000</b>	<b>350</b>	<b>0</b>	<b>74.270,20</b>	<b>1.891.614,49</b>	<b>43,99%</b>	<b>0</b>	<b>0</b>	<b>955.290,70</b>	<b>2.772.634,99</b>	<b>64,48%</b>



KARADON TİM  
2014 YILI YATIRIM PROGRAMI  
(NAKİT-FİZİKİ MUKAYESE TABLOSU)

Tablo-6 Karadon Nakit-Fiziki mukayese tablosu

(TL)

KREDİ NO	PROJE ADI	İLK PROGRAM				REVİZE PROGRAM				PROGRAM GERÇEKLEŞMESİ								
		YATIRIM PROGRAMI		İŞ MIKTARI (Metre)		REVİZE YATIRIM PROGRAMI		REVİZE İŞ MIKTARI (Metre)		FİZİKİ YATIRIM			İŞ MIKTARI (Metre)		NAKİT YATIRIM			
		Dış	Toplam	Galeri	Kuyu	Dış	Toplam	Galeri	Kuyu	Dış	Toplam	%	Galeri	Kuyu	Dış	Toplam	%	
50237	<b>ÜRETİMDE MEKANİZASYON</b>					<b>4.000.000</b>	<b>4.400.000</b>											
	<b>ARAMA İHARAT</b>	<b>3.700.000</b>	<b>7.535.000</b>	<b>1.118</b>	<b>74</b>	<b>3.700.000</b>	<b>5.445.000</b>	<b>1.118</b>	<b>74</b>	<b>141.553,33</b>	<b>780.280,17</b>	<b>14,33%</b>	<b>247</b>	<b>0</b>	<b>141.553,33</b>	<b>624.719,60</b>	<b>11,47%</b>	
50109	Kard. Kilimli-540 Doğu Kanadı Kat Hazırlığı		1.535.000	398	20		42.000	398	20			0,00%					0,00%	
50200	Karadon Gelik -460 Kat Hazırlığı		1.000.000	360			403.000	360				0,00%					0,00%	
50201	Karadon 1 No.lu Kuyu Derinleştirme ve Tes.	3.700.000	4.000.000		54	3.700.000	4.000.000		54	141.553,33	141.553,33	3,54%			141.553,33	141.553,33	3,54%	
50226	Kilimli -460 Kat Bağlantı Laşımı		1.000.000	360			1.000.000	360			638.726,84	63,87%	247			483.166,27	48,32%	
	<b>İNŞAAT İŞLERİ</b>						<b>170.000</b>				<b>86.636,80</b>	<b>50,96%</b>				<b>86.636,80</b>	<b>50,96%</b>	
50236	Karadon Beton Su Deposu Yapımı						170.000				86.636,80	50,96%				86.636,80	50,96%	
	<b>MUHTELİF İŞLER</b>	<b>4.428.000</b>	<b>7.661.000</b>			<b>4.869.000</b>	<b>8.731.000</b>			<b>1.663.901,89</b>	<b>5.740.454,14</b>	<b>65,75%</b>			<b>2.397.999,66</b>	<b>6.472.530,49</b>	<b>74,13%</b>	
50233	Karadon İşgüvenliği İyileştirme Teçhizatları	1.001.000	1.062.000			1.652.000	1.745.000				727.015,10	41,66%				727.015,10	41,66%	
50232	Karadon Yurtiçi Makine Demirbaşları		461.000				978.000				757.474,00	77,45%				757.474,00	77,45%	
50234	Karadon Yurtdışı Makine Demirbaşları	3.427.000	3.600.000			3.217.000	3.390.000			1.663.901,89	1.796.045,64	62,98%			2.397.999,66	2.528.121,99	74,58%	
50230	Karadon Maden Mak.Fab.Imali Demirbaşları		2.138.000				2.138.000				2.135.670,00	99,89%				2.135.670,00	99,89%	
50235	Karadon Boru İhtiyacı		400.000				480.000				324.249,40	67,55%				324.249,40	67,55%	
<b>TOPLAM</b>		<b>8.128.000</b>	<b>15.196.000</b>	<b>1.118</b>	<b>74</b>	<b>12.569.000</b>	<b>18.746.000</b>	<b>1.118</b>	<b>74</b>	<b>1.805.455,22</b>	<b>6.607.371,11</b>	<b>35,25%</b>	<b>247</b>	<b>0</b>	<b>2.539.552,99</b>	<b>7.183.886,89</b>	<b>38,32%</b>	

AMASRA TİM  
2014 YILI YATIRIM PROGRAMI  
(NAKİT-FİZİKİ MUKAYESE TABLOSU)

Tablo-7 Amasra Nakit-Fiziki mukayese tablosu

(TL)

KREDİ NO	PROJE ADI	İLK PROGRAM				REVİZE PROGRAM				PROGRAM GERÇEKLEŞMESİ								
		YATIRIM PROGRAMI		İŞ MIKTARI (Metre)		REVİZE YATIRIM PROGRAMI		REVİZE İŞ MIKTARI (Metre)		FİZİKİ YATIRIM			İŞ MIKTARI (Metre)		NAKİT YATIRIM			
		Dış	Toplam	Galeri	Kuyu	Dış	Toplam	Galeri	Kuyu	Dış	Toplam	%	Galeri	Kuyu	Dış	Toplam	%	
30207	<b>ÜRETİMDE MEKANİZASYON</b>	<b>500.000</b>	<b>500.000</b>	<b>0</b>	<b>0</b>			<b>0</b>	<b>0</b>				<b>0</b>	<b>0</b>				
	<b>ARAMA İHZARAT</b>		<b>2.000.000</b>	<b>500</b>	<b>0</b>		<b>1.818.000</b>	<b>500</b>	<b>0</b>		<b>528.391,18</b>	<b>29,06%</b>	<b>202</b>	<b>0</b>		<b>528.391,18</b>	<b>29,06%</b>	
30166	Amasra -250/-350 Kat Hazırlığı		2.000.000	500	0		1.818.000	500	0		528.391,18	29,06%	202	0		528.391,18	29,06%	
	<b>MUHTELİF İŞLER</b>	<b>954.000</b>	<b>3.179.000</b>			<b>1.051.000</b>	<b>2.400.000</b>			<b>0,00</b>	<b>1.406.608,38</b>	<b>58,61%</b>			<b>251.971,20</b>	<b>1.658.579,58</b>	<b>69,11%</b>	
30214	Amasra İşgüvenliği İyileştirme Teç.	516.000	547.000			416.000	447.000				143.239,49	32,04%				143.239,49	32,04%	
30213	Amasra Yurtiçi Makine Demirbaşları		148.000				207.000				205.012,31	99,04%				205.012,31	99,04%	
30215	Amasra Yurtdışı Makine Demirbaşları	438.000	465.000			635.000	650.000				196.133,38	30,17%			251.971,20	448.104,58	68,94%	
30211	Amasra Maden Mak.Fab.İmalî Demirbaşları		938.000				803.000				802.550,00	99,94%				802.550,00	99,94%	
30216	Amasra Boru İhtiyacı		81.000				81.000				59.673,20	73,67%				59.673,20	73,67%	
30217	Amasra Kafes Vinci Modernizasyonu		1.000.000				212.000											
<b>TOPLAM</b>		<b>1.454.000</b>	<b>5.679.000</b>	<b>500</b>	<b>0</b>	<b>1.051.000</b>	<b>4.218.000</b>	<b>500</b>	<b>0</b>	<b>0,00</b>	<b>1.934.999,56</b>	<b>45,87%</b>	<b>202</b>	<b>0</b>	<b>251.971,20</b>	<b>2.186.970,76</b>	<b>51,85%</b>	

## BÖLÜM 3

### TÜRKİYE TAŞKÖMÜRÜ KURUMU 2014 YILI FAALİYETLERİ

Bu bölümde; TTK 'nın 2014 yılı içerisinde gerçekleştirmiş olduğu taşa ilerleme miktarları, kömür üretimleri (tüvenan/satılabilir), satış, personel yapısı ve iş kazaları yer almaktadır.

#### 3.1-TAŞTA VE KÖMÜRDE YAPILAN İLERLEMELER

TTK'da, taşa ve kömürde yapılan ilerleme çalışmaları Tablo (8) 'de verilmiştir. Tablodan da anlaşılacağı üzere Kurum imkanları ile 527,20 m, kredili galeri sürülmüş, ayrıca Kozlu Müessesesinde yüklenici firmaya yaptırılan 483 m ile birlikte toplam 1.010,20 m kredili galeri sürülmüştür. Hazırlık ve Muhtelif galerilerinde yapılan 1.925,90 m ilerleme ile birlikte toplam 2.936,10 m galeri ilerlemesi gerçekleşmiştir. Kurumda ayrıca 8.589,80 m kömürde ilerleme yapılmıştır.

#### 3.2-TAŞKÖMÜRÜ ÜRETİMİ

Bu kısımda, tüvenan ve satılabilir kömür üretimleri miktarları ve satışlar yer almaktadır.

##### 3.2.1-Tüvenan Kömür Üretimi

TTK 'da gerçekleştirilen tüvenan kömür üretimleri Tablo (9)'da verilmektedir. Buna göre, TTK'da, 2014 yılında toplam 2.083.643 ton tüvenan taşkömürü üretimi yapılmıştır. Toplam tüvenan üretimin % 33 'lük kısmı Karadon TİM'de gerçekleştirilmiştir.

##### 3.2.2-Satılabilir Kömür Üretimi

Satılabilir kömür üretimi de Tablo (9)' da verilmektedir. 2014 yılında 1.300.154 ton satılabilir taşkömürü üretimi gerçekleştirilmiştir. Toplam satılabilir üretimin % 35'lik kısmı Karadon TİM 'de gerçekleştirilmiştir.

##### 3.2.3-Kömür üretimindeki azalışın sebepleri

###### İşçi Noksanlığı

Kurumumuza 2009 yılı başında işe alınan pano üretim işçilerinin üretimi arttırması yönünde olumlu etkileri görülmekle birlikte bunun yanında yer altında üretime destek işçilerinin noksanlığı hat safhaya ulaştığından mevcut faaliyetlerin idamesi için mevcut pano ayak üretim işçilerinden yararlanıldığı için bu işçilerden 2011, 2012, 2013 ve 2014 yılı için yeterli randıman alınamamıştır. Kurumumuzda üretimin sürdürülebilirliği ve mevcut altyapının korunması amacıyla 2.700 PAÜİ ve 1.922 üretime destek işçisi olmak üzere toplam 4.622 işçinin alınması için 20.11.2014 tarihinde Enerji Bakanlığı kanalıyla T.C. Başbakanlık Hazine Müsteşarlığına başvuruda bulunulmuş olup olumsuz yanıt alınmıştır.

### **3.3-SATIŞLAR**

TTK' da 2014 yılında 1.311.526 ton taşkömürü satışı gerçekleşmiştir. Satışların müşteriler itibariyle dağılımı Tablo (10)'da verilmiştir.

### **3.4- PERSONEL YAPISI**

TTK'da, 2014 yılı içerisinde yer alan personel hareketleri, çeşitli alt başlıklar halinde aşağıya belirtilmiştir.

#### **3.4.1-Kadro, Sözleşmeli ve İşçi Sayıları**

TTK'da, 2014 yılında program, yıllık ortalama ve yılsonu mevcut kadro, sözleşmeli ve işçi sayıları Tablo (11)'de verilmektedir.

#### **3.4.2-İşyerlerine Göre İşçi Sayıları**

Ortalama 9.354 işçinin, ayrıntılı olarak işyerleri itibariyle dağılımları Tablo (11)'de verilmektedir.

#### **3.4.3-İşçilik Randımanları**

Tablo (12)'de TTK işçilik randımanları verilmektedir. Tablodan TTK genelinde pano ayak üretim işçiliği tüvenan randımanın 3.727 satılabilir pano ayak üretim randımanın 2.326 satılabilir içeri 741 ve satılabilir genel randımanın da 588 kg/yevmiye olduğu görülmektedir.

### **3.5-İŞ KAZALARI**

İş Güvenliği ve Eğitim Dairesi Başkanlığı, kanun tüzük ve yönetmelikler çerçevesinde üretimin daha güvenli yapılması amacıyla yönelik Kurum yeraltı ve yerüstü iş yerlerinde İş Güvenliği ve Eğitimi ile ilgili denetim, gözetim ve eğitim görevlerini yerine getirir. Dünya madencilik teknolojisindeki iş güvenliği ve eğitime ilişkin gelişmeleri izleyerek bunların uygulanması için gerekli çalışmaları yapar.

Tablo (13)'de, TTK 2014 yılı kaza istatistikleri verilmektedir. TTK'da, 2014 yılı içerisinde yeraltı ve yerüstü işyerlerinde çeşitli nedenlerle meydana gelen kazalarda toplam yaralı sayısı 2.162 ,ölüm sayısı 1 olarak kayda geçmiştir.

### **3.6-İYİLEŞTİRME PROJELERİ**

**3.6.1-Kaya ve Kömür Kırma Amaçlı Yüksek Basıncılı Gaz Püskürtme Sistemlerinin Geliştirilmesi Projesi** tamamlanmış olup uygulanabilirliği çalışmaları için İşletmeler Daire Başkanlığı koordinasyonunda uygulama ve izleme komisyonu kurulmuştur.

### 3.6.2-Maden İmalat Haritalarının Sayısallaştırılması ve Maden Bilgi Sisteminin Kurulması Projesi;

Kurumumuzda, yeraltı imalat haritalarının bilgisayar ortamına aktarılması, yeraltı yapılarının 3 Boyutlu (3D) görüntülenmesi ve her bir yeraltı yapısına veri bağlanabilmesi amacıyla bu proje başlatılmıştır. Projede; yeraltının jeolojik yapısı, kömür damarları, fayları, atımları ve yeraltında tesis edilen üretim panosu, galeri, kuyu gibi üretim yapılarının ve teçhizatların 3 Boyutlu oluşturulması ve görüntülenmesi amaçlanmış olup, yeraltı yapılarındaki değişimlerin aktif olarak güncellenmesi, saklanması ve 3D model üzerinde her türlü sorgunun yapılabilmesi amacı ile bu proje yürütülmektedir.

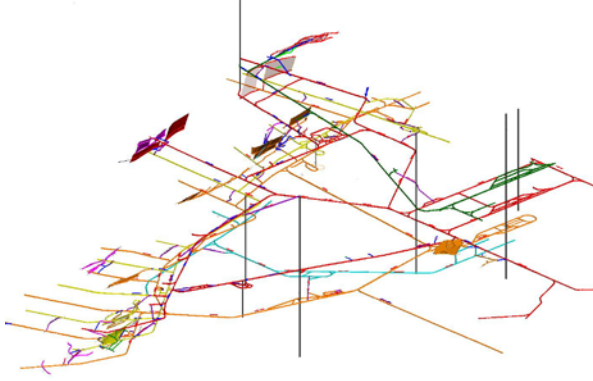

Proje uygulama aşamasında ;

- 3 Boyutlu CAD/MBS (Maden Bilgi Sistemi) yazılımının Kurumumuzun koşullarına uyarlanması,
- Aktif olarak kullanılan maden imalat haritalarının 1500 adedinin taranarak sayısallaştırılması,
- Sondajların modellenmesi,

-Yeraltı ve yerüstü yapılarının modellenmesi çalışmaları, Müesseselerdeki çalışma grupları ile birlikte yürütülmektedir.

Müesseselerimizde mevcut tüm yeraltı açıklıkları, kullanılan kuyu, bür, desandre, galeri, taban yolları, üretim panosu ve ayaklar; yeraltında bulunan tüm teçhizatlar (trafolar, elektrik şebekeleri, gaz sensörleri vb.) bilgisayar ortamında koordinatlarında 3 Boyutlu çizilmiştir.



Halen, Müesseselerde aktif çalışılan panoların sayısallaştırılarak ana sunucuya aktarılması tamamlanmıştır. Ayrıca, havalandırma, nakliyat, enerji dağıtım, su atımı planları da bilgisayar ortamına 3 boyutlu aktarılmış ve yetkililerin izlemesi ve takibi sağlanmıştır. Veri girişlerinin yapılması için ortak çalışmalar sürdürülmektedir.

### **3.6.3-Prim ile ilgili çalışmalar;**

17.05.2013 tarih ve 160 no.lu Yönetim Kurulu Kararı ile revize edilen **Prim Yönergesi** kapsamında prim uygulamaları 2014 yılında da devam etmiştir.

### **3.6.4-Çipli Madenci Baş Lambası;**

Makam oluru ile 24/03/2011 tarihinde oluşturulan komisyonca AR-GE çalışmaları yapılarak, muhtemel bir kaza sonrası yer tespiti en kısa zamanda ve yeraltında personel hareketinin takibine olanak sağlayabilecek özellikte çipli lambaların alınması ve mevcut lambahanelerin rehabilitasyonu çalışmaları kapsamında 2012 yılında Karadon Müessesine 4500 Adet ve Kozlu Müesseselerine 2250 Adet lamba monte edilmiş (Kozlu GKS sistemine veri aktarılmaktadır) ve kullanıma başlanmıştır. 2013 yılında Amasra Müessesine 1100 Adet çipli lamba alınmış montesi yapılmış kullanıma başlanmıştır. 2014 yılında yatırım programına alınan Üzülmaz Müessesine 1750 Adet, Armutcuk Müessesine 1500 Adet çipli Lamba ihalesi de 12.11.2014 tarihinde yapılmış ihale süreci devam etmektedir.

### **3.6.5-Patent Çalışmaları;**

Kurumumuz patent başvurularında “Koruma süresi 7 yıl incelemesiz” sistem seçilmiş olup süre dolumu ile süreç sonlandırılmıştır.

**3.6.6-TTK Web sayfası,** ilgili birimlerden gelen dokümanlarla ve Başkanlığımızda üretilen raporlarla periyodik olarak güncellenmektedir.

### **3.6.7- Başbakanlık İdareyi Geliştirme Başkanlığı ile yürütülen işler;**

#### **a-TTK Ana Faaliyetlerine ilişkin olarak;**

Yönerge, Yönetmelik, Genelge ve Kurum Yasal mevzuatı,  
Müessese bilgileri,  
Üretim bilgileri,  
Yatırım faaliyetleri,  
İstatistiki bilgileri,  
Analiz ve Test bilgileri,  
Maden Makinaları bilgileri,  
Liman Hizmetleri bilgileri,  
Taşkömürü Fiyat ve Satış bilgileri,  
Yasal duyurular ile kurumdan emekli ve ölüm duyuruları,  
Kurum iletişim bilgileri, Web sayfasında periyodik olarak güncellenmiştir.

#### **b-Başbakanlık İdareyi Geliştirme Başkanlığı tarafından yürütülen;**

KAYSİS (Elektronik Kamu Bilgi Yönetim Sistemi); Başbakanlık İdareyi Geliştirme başkanlığı tarafından yürütülen tüm elektronik uygulamaları;

- Devlet Teşkilatı kayıt Sistemi (DETSİS),
- Hizmet Envanteri Yönetim Sistemi (HEYS),
- Devlet Belge Yönetim Sistemi (DBYS),
- Hizmet Standartları Yönetim Sistemi (HSYS),

- Kamu Stratejik Yönetim Sistemi (KSYS),
- Kamu Memnuniyet Anketi (KMA),
- Standart Dosya Planı Yönetim Sistemi (SDP),
- Kamu Performans Takip Sistemi (PERSİS),
- Kamu Elektronik uygulamaları Envanter Sistemi (ELYİS),
- Kamu Mevzuat Sistemi (KMS) barındıran sistemdir.

### **c-Devlet Teşkilatı Merkezi Kayıt Sistemi (DETSİS)**

DETSİS, Türkiye Cumhuriyeti devletinin kamu kurum ve kuruluşlarının kuvvetler ayrılığı ilkesi çerçevesinde hiyerarşik yapısını ortaya koyan ve her birimin resmi yazılarının sayı bölümünde kullanmak zorunda oldukları T.C. Devlet Teşkilat kodları ile tanımlandığı sistemdir.

### **d-Devlet Teşkilatı Merkezi Kayıt Sistemi Paylaşımı (Web Servis)**

Elektronik ortamda gerçekleştirilen uygulamalar için Devlet Teşkilatı Merkezi Kayıt sistemi içerisindeki kayıtlar, sistem içerisinde yer alan kurum ve kuruluşlara web servis kullanımı verilerek kurumlar içerisinde ayrıca bir teşkilat yapısının oluşması önlenerek devlet yapısının tek bir merkezde yer alması sağlanmaktadır.

Çalışmaların kurumumuz adına yapılması sağlandı.

### **e- E- Devlet Projesi kapsamında Başbakanlık tarafından yürütülen**

- Kamu Veri Envanteri (KVE)
- Kamu Hizmet Envanteri (KHE)
- Devlet Teşkilatı Veri Tabanı (DTVTV) çalışmalarına devam edildi.
- DTVTV de daha önce oluşturulan Haberleşme Kodlarının Başbakanlık tarafından yeniden oluşturulan şekli ile Kurumumuzun Haberleşme Kodları hazırlanarak Belge Yazım Ortamına (BYS) aktarılmıştır.

**f- ESİS** ile ilgili Enerji Bakanlığı ve projeyi üstlenen firma ile veri iletişim altyapısı ile ilgili altyapı oluşturuldu ve işleme alındı. 10 adet veri seti otomatik olarak (belli periyotlarda web servisleri marifetiyle) gönderilmeye başlandı. ESİS Projesi İş Zekası bünyesinde yer almaktadır.

## **3.7- KURUMA AÇILAN DAVALAR**

Kurumumuz leh ve aleyhine açılan davalar, icra takipleri ve sonuçları tablo (14) 'da verilmiştir. Kurumumuz yöneticilerinin hakkında, Müşavirliğimizin takibinde olan herhangi bir dava bulunmamaktadır

## **3.8- KURUMUMUZUN REZERV DURUMU**

Kurumumuzun 2014 yılı Rezervleri ve Kok'laşma özelliği ve Kimyasal özellikleri tablo (15)'de, Müesseseler bazında rezervler tablo (16)'da verilmiştir.

Tablo-8 TTK 2014 Yılı Taşta ve Kömürde İlerlemeler

GALERİLER		ARMUTÇUK TİM	KOZLU TİM	ÜZÜLMEZ TİM	KARADON TİM			AMASRA TİM	TTK	
					Gelik	Kilimli	Müessese			
KREDİLİ GALERİLER	Program (m)	650		350	360	360	720	500	2.220	
	Fiili (m)	78,20				247,00	247,00	202,00	527,20	
	<b>(cm/yev)</b>	<b>6,54</b>				<b>23,55</b>	<b>23,55</b>	<b>21,67</b>	<b>17,43</b>	
HAZIRLIK GALERİLERİ	Program (m)	240		300			0		540	
	Fiili (m)	51,50		73,00			0,00		124,50	
	<b>(cm/yev)</b>	<b>6,57</b>		<b>2,97</b>					<b>4,36</b>	
MUHTELİF GALERİLER	Program (m)	120	350	500	285	520	805	600	2.375	
	Fiili (m)		348,40	259,00	277,00	743,00	1.020,00	174,00	1.801,40	
	<b>(cm/yev)</b>		<b>6,52</b>	<b>6,09</b>	<b>19,42</b>	<b>15,03</b>	<b>15,96</b>	<b>18,31</b>	<b>10,98</b>	
GALERİLER TOPLAMI	Program (m)	1.010	350	1.150	645	880	1.525	1.100	5.135	
	Fiili (m)	129,70	348,40	332,00	277,00	990,00	1.267,00	376,00	2.453,10	
	<b>(cm/yev)</b>	<b>6,56</b>	<b>6,52</b>	<b>5,24</b>	<b>19,42</b>	<b>16,82</b>	<b>17,28</b>	<b>20,12</b>	<b>11,33</b>	
TABANLAR	Program (m)	1.440	3.000	1.200	1.500	910	2.410	4.000	12.050	
	Fiili (m)	Demir bağ		2.463,80	1.207,50	1.077,50	826,50	1.904,00	1.877,50	7.452,80
		Ahşap	909,00					0,00	228,00	1.137,00
		TOPLAM	909,00	2.463,80	1.207,50	1.077,50	826,50	1.904,00	2.105,50	8.589,80
		<b>(cm/yev)</b>	<b>17,75</b>	<b>9,81</b>	<b>12,75</b>	<b>17,27</b>	<b>10,94</b>	<b>13,87</b>	<b>23,85</b>	<b>13,63</b>

Not: Kozlu TİM'de yüklenici firma tarafından 12 ayda toplam 483 m ilerleme yapılmıştır.



Tablo-9 TTK 2014 Yılı Tüvenan ve Satılabilir Üretimleri

MÜESSESELER	TÜVENAN ÜRETİM				SATILABİLİR ÜRETİM			
	2013 Yılı	2014 Yılı	2014 Yılı	Fark	2013 Yılı	2014 Yılı	2014 Yılı	Fark
	Gerçekleşen	Program	Gerçekleşen		Gerçekleşen	Program	Gerçekleşen	
ARMUTÇUK T.İ.M.								
* Armutçuk İşletmesi	213.806	228.760	214.479	-14.281	162.369	143.373	142.987	-386
Toplam	213.806	228.760	214.479	-14.281	162.369	143.373	142.987	-386
AMASRA T.İ.M.								
* Amasra İşletmesi	261.235	252.840	222.349	-30.491	129.393	130.935	101.395	-29.540
Toplam	261.235	252.840	222.349	-30.491	129.393	130.935	101.395	-29.540
KOZLU T.İ.M.								
* İncirharmanı-İhsaniye İşletmesi	519.450	516.516	484.550	-31.966	325.953	312.607	290.456	-22.151
Toplam	519.450	516.516	484.550	-31.966	325.953	312.607	290.456	-22.151
ÜZÜLMEZ T.İ.M.								
* Asma -Dilaver İşletmesi	439.750	426.216	482.050	55.834	256.421	257.957	303.968	46.011
Toplam	439.750	426.216	482.050	55.834	256.421	257.957	303.968	46.011
KARADON T.İ.M.								
* Gelik İşletmesi	422.421	421.400	383.011	-38.389	277.640	312.077	253.741	-58.336
* Kilimli İşletmesi	334.175	349.160	297.204	-51.956	218.145	208.051	207.607	-444
Toplam	756.596	770.560	680.215	-90.345	495.785	520.128	461.348	-58.780
GENEL TOPLAM	2.190.837	2.194.892	2.083.643	-111.249	1.369.921	1.365.000	1.300.154	-64.846

Tablo-10 TTK 2014 Yılı Kömür Satışları

(Ton)

MÜŞTERİLER	CİNSLER							TOPLAM	Sek.Dağ. %
	18-150 SANAYİ	0/10	10 18	0/18	0-25	18-150	SANTRAL ÜRÜNÜ		
Karabük DÇF		348.789		46.901				395.690	0,30
Ereğli DÇF				60.274				60.274	0,05
<b>DÇ Sek. Toplamı</b>	<b>0</b>	<b>348.789</b>	<b>0</b>	<b>107.175</b>	<b>0</b>	<b>0</b>	<b>0</b>	<b>455.964</b>	0,35
Çatalağzı Elek. San.							730.326	730.326	0,56
<b>Enerji Sek. Toplamı</b>	<b>0</b>						<b>730.326</b>	<b>730.326</b>	0,56
Bolu Çimento Fab.								0	0,00
Oytaş Çimento Fab.								0	0,00
<b>Diğer San. Toplamı</b>	<b>0</b>	<b>0</b>	<b>0</b>	<b>0</b>	<b>0</b>	<b>0</b>	<b>0</b>	<b>0</b>	0,00
Çay-Kur Gen. Müd.						14.282		14.282	0,01
Şeker Fabrikaları									0,00
<b>Gıda Sek. Toplamı</b>	<b>0</b>	<b>0</b>	<b>0</b>	<b>0</b>	<b>0</b>	<b>14.282</b>	<b>0</b>	<b>14.282</b>	0,01
TESHİN	Muhtelif Müşteriler		6.617	1.795	502		9.265	18.179	0,01
	Valilikler						83.984	83.984	0,06
	Müesseseler arası satış						8.791	8.791	0,01
<b>Teshin Toplam</b>	<b>0</b>	<b>6.617</b>	<b>1.795</b>	<b>502</b>	<b>0</b>	<b>102.040</b>	<b>0</b>	<b>110.954</b>	0,08
<b>GENEL TOPLAM</b>	<b>0</b>	<b>355.406</b>	<b>1.795</b>	<b>107.677</b>	<b>0</b>	<b>116.322</b>	<b>730.326</b>	<b>1.311.526</b>	1,00

Tablo- 11 TTK 2014 Yılı Program ve Ortalama Kadrolu, Sözleşmeli ve İşçi Sayıları

## MEMUR ve İŞÇİ SAYILARI

(Kişi)

Gruplar	ARMUTÇUK T.İ.M		AMASRA T.İ.M		KOZLU T.İ.M		ÜZÜLMEZ T.İ.M		KARADON T.İ.M		GENEL MÜDÜRLÜK		T.T.K KONSOLİDE	
	Program	Gerçekleşen	Program	Gerçekleşen	Program	Gerçekleşen	Program	Gerçekleşen	Program	Gerçekleşen	Program	Gerçekleşen	Program	Gerçekleşen
<b>657 SAY. YASAY. TABİ</b>														
* Genel İdare Hizmetleri	9	7	9	8	17	18	15	13	17	17	120	110	187	173
* Teknik Hizmetler														
* Avukatlık Hizmeti														
* Sağlık Hizmetleri														
* Eğitim Hizmetleri														
* Yardımcı Hizmetler														
<b>Toplam ( 1 )</b>	<b>9</b>	<b>7</b>	<b>9</b>	<b>8</b>	<b>17</b>	<b>18</b>	<b>15</b>	<b>13</b>	<b>17</b>	<b>17</b>	<b>120</b>	<b>110</b>	<b>187</b>	<b>173</b>
<b>SÖZLEŞML. PERSONEL</b>														
* Genel İdare Hizmetleri	41	42	61	60	58	59	74	77	98	99	350	340	682	677
* Teknik Hizmetler	41	43	52	53	62	67	68	67	101	110	180	178	504	518
* Avukatlık Hizmeti											10	10	10	10
* Sağlık Hizmetleri	1	4	2	3	3	3	3	3	3	6	7	7	19	26
* Eğitim Hizmetleri														
* Yardımcı Hizmetler														
* Güvenlik Görevlisi	44	44	34	32	80	76	75	72	108	100	6	6	347	330
<b>Toplam ( 2 )</b>	<b>127</b>	<b>133</b>	<b>149</b>	<b>148</b>	<b>203</b>	<b>205</b>	<b>220</b>	<b>219</b>	<b>310</b>	<b>315</b>	<b>553</b>	<b>541</b>	<b>1562</b>	<b>1561</b>
<b>Toplam (1+2)</b>	<b>136</b>	<b>140</b>	<b>158</b>	<b>156</b>	<b>220</b>	<b>223</b>	<b>235</b>	<b>232</b>	<b>327</b>	<b>332</b>	<b>673</b>	<b>651</b>	<b>1749</b>	<b>1734</b>
<b>İŞÇİLER</b>														
* Ana Üretim ( A )	895	962	560	539	1.590	1.608	1.430	1.479	2.815	2.712			7.290	7.300
* Ana Üretim ( B )	36	38	8	21	27	26	35	41	89	108			195	234
* Lavvar	44	34	35	29					42	40			121	103
* Yardımcı Üretim	30	39	49	58	128	132	68	80	138	139	298	290	711	738
* Yardımcı Hizmet	61	68	10	22	68	75	48	60	80	74	182	175	449	474
* İdari Servisler	19	17	23	4	17	15	39	45	91	92	195	190	384	363
* Kredili İşler	30	5	30	28			30		60	109			150	142
<b>Toplam ( 3 )</b>	<b>1.115</b>	<b>1.163</b>	<b>715</b>	<b>701</b>	<b>1.830</b>	<b>1.856</b>	<b>1.650</b>	<b>1.705</b>	<b>3.315</b>	<b>3.274</b>	<b>675</b>	<b>655</b>	<b>9.300</b>	<b>9.354</b>
<b>Genel Toplm (1+2+3)</b>	<b>1.251</b>	<b>1.303</b>	<b>873</b>	<b>857</b>	<b>2.050</b>	<b>2.079</b>	<b>1.885</b>	<b>1.937</b>	<b>3.642</b>	<b>3.606</b>	<b>1.348</b>	<b>1.306</b>	<b>11.049</b>	<b>11.088</b>

\* Personel adetlerinde yıllık ortalama sayıları alınmıştır.

Tablo-12 TTK 2014 Yılı İşçi Randımanları

## MÜESSESELER BAZINDA RANDIMANLAR ( KG / YEV. ) (Genel Müdürlük işçileri hariçtir)

YIL	MÜESSESE	TUVENAN ÜRETİM	SATILABİLİR ÜRETİM	PAÜ YEVİMİYE	YERALTİ YEVİMİYE	YERÜSTÜ YEVİMİYE	TOPLAM YEVİMİYE	PAÜ TÜVENAN RANDIMANI	PAÜ SATILABİLİR RANDIMANI	SATILABİLİR İÇERİ RANDIMANI	SATILABİLİR GENEL İŞÇİLİK RANDIMANI
2014	ARMUTÇUK	214.479	142.987	83.269	232.089	49.700	281.789	2.576	1.717	616	507
	AMASRA	222.349	101.395	54.327	128.926	28.758	157.684	4.093	1.866	786	643
	ÜZÜLMEZ	482.050	303.968	111.282	347.751	57.771	405.522	4.332	2.732	874	750
	KARADON	680.215	461.348	188.601	667.346	103.893	771.239	3.607	2.446	691	598
	KOZLU	484.550	290.456	121.582	377.673	59.420	437.093	3.985	2.389	769	665
TOPLAM		2.083.643	1.300.154	559.061	1.753.785	299.542	2.053.327	3.727	2.326	741	633

## TTK GENELİ RANDIMANLAR ( KG / YEV. )

YIL	AYLAR	TUVENAN ÜRETİM	SATILABİLİR ÜRETİM	PAÜ YEVİMİYE	YERALTİ YEVİMİYE	YERÜSTÜ YEVİMİYE	TOPLAM YEVİMİYE	PAÜ TÜVENAN RANDIMANI	PAÜ SATILABİLİR RANDIMANI	SATILABİLİR İÇERİ RANDIMANI	SATILABİLİR GENEL İŞÇİLİK RANDIMANI
2014	OCAK	197.884	126.974	50.060	157.096	41.666	198.762	3.953	2.536	808	639
	SUBAT	168.643	103.712	45.521	142.160	37.678	179.838	3.705	2.278	730	577
	MART	188.344	116.867	50.004	158.413	42.004	200.417	3.767	2.337	738	583
	NISAN	186.381	115.729	48.366	151.594	40.342	191.936	3.854	2.393	763	603
	MAYIS	171.638	109.932	46.410	150.104	38.863	188.967	3.698	2.369	732	582
	HAZİRAN	166.879	102.829	42.537	139.787	37.403	177.190	3.923	2.417	736	580
	TEMMUZ	150.461	93.244	42.039	134.020	35.759	169.779	3.579	2.218	696	549
	AGUSTOS	153.705	94.325	43.243	128.905	32.949	161.854	3.554	2.181	732	583
	EYLUL	175.283	108.554	47.380	145.506	37.333	182.839	3.700	2.291	746	594
	EKİM	155.248	98.927	42.132	131.960	34.194	166.154	3.685	2.348	750	595
	KASIM	182.045	113.152	49.145	152.054	37.985	190.039	3.704	2.302	744	595
ARALIK	187.132	115.909	52.224	162.187	40.566	202.753	3.583	2.219	715	572	
TOPLAM		2.083.643	1.300.154	559.061	1.753.786	456.742	2.210.528	3.727	2.326	741	588

Tablo-13 TTK 2014 Yılı İş Kazalarının Müesseselere Göre Dağılımı

		YARALI						YARALI TOPLAM	ÖLÜM					ÖLÜM TOPLAM
YIL	AY ADI	ARMUTÇUK	KOZLU	ÜZÜLMEZ	KARADON	AMASRA	GENEL MÜDÜRLÜK		KOZLU	ÜZÜLMEZ	AMASRA	ARMUTÇUK	KARADON	
2014	OCAK	26	27	48	78	17		196						0
	ŞUBAT	23	24	39	71	13	1	171				1		1
	MART	13	25	55	68	9	1	171						0
	NİSAN	22	27	42	94	10	2	197						0
	MAYIS	30	26	50	81	9	1	197						0
	HAZİRAN	19	32	56	86	17	1	211						0
	TEMMUZ	17	24	46	77	10	3	177						0
	AĞUSTOS	19	24	46	76	10	2	177						0
	EYLÜL	18	30	42	73	12	3	178						0
	EKİM	16	20	28	66	7		137						0
	KASIM	22	18	44	75	12		171						0
ARALIK	17	29	50	72	10	1	179						0	
GENEL TOPLAM		242	306	546	917	136	15	2.162	0	0	0	1	0	1

Tablo-14 TTK 2014 Yılı Kurumumuza açılan davalar

DAVA DOSYALARI	2014 YILINA DEVİR		2014 YILINDA						2015 YILINA DEVİR	
			AÇILAN		KAZANILAN		KAYBEDİLEN			
	ADET	TUTAR (BİN TL)	ADET	TUTAR (BİN TL)	ADET	TUTAR (BİN TL)	ADET	TUTAR (BİN TL)	ADET	TUTAR (BİN TL)
<b>HUKUK</b>	187	15.507	129	21.281	50	4.973	73	534	193	31.281
<b>İDARE</b>	68	–	40	365	62	365	29	–	17	–
<b>İŞ DAVALARI</b>	1.053	15.919	2.081	23.527	249	3.209	1.562	19.988	1.323	16.249
<b>VERGİ</b>	–	–	–	–	–	–	–	–	–	–
<b>CEZA</b>	39	–	99	–	51	–	59	–	28	–
<b>İCRA</b>	767	15.179	147	5.215	39	449	–	–	875	19.945
<b>TOPLAM</b>	<b>2.114</b>	<b>46.605</b>	<b>2.496</b>	<b>50.388</b>	<b>451</b>	<b>8.996</b>	<b>1.723</b>	<b>20.522</b>	<b>2.436</b>	<b>67.475</b>

Tablo-15 TTK 2014 Taşkömürü Rezervi, koklaşabilirliği ve Kimyasal Özellikleri

MUESSESE	İL KODU	İŞLETME ADI	KATEGORİ	SEVİYE	REZERV MİKTARI	KOKLAŞMA ÖZELLİĞİ	TÜV. ALT ISIL DEĞ. (Kcal/Kg)	TÜV. ÜST ISIL DEĞ. (Kcal/Kg)	KÜKÜRT %	UÇUCU MADDE %	KÜL %	NEM %							
ARMUTÇUK	67	ARMUTÇUK	HAZIR		1.668.154	YARI KOK'LAŞIR	3.592	3.996	0,90	32	31,54	4,12							
			GÖRÜNÜR	200/-650	7.271.106														
			MUHETEMEL	-150/-650	15.859.636														
			MÜMKÜN	-200/-650	7.883.164														
		<b>ARMUTÇUK Toplam</b>			<b>32.682.060</b>														
AMASRA	74	AMASRA	HAZIR		317.755	KOK'LAŞMAZ	2.709	2.990	1,50	36	59,38	4,70							
			GÖRÜNÜR	-30/-550	169.661.017														
			MUHETEMEL	-100/-550	115.052.000														
			MÜMKÜN	-550/-1200	121.535.000														
		<b>AMASRA Toplam</b>			<b>406.565.772</b>														
ÜZÜLMEZ	67	ASMA-DİLAVER	HAZIR		494.248	KOK'LAŞIR	2.737	3.059	0,80	29	59,00	6,09							
			GÖRÜNÜR	Mostra/-600	135.321.185														
			MUHETEMEL	-600/-800	32.060.000														
			MÜMKÜN	-800/-1200															
				<b>ASMA-DİLAVER Toplam</b>									<b>167.875.433</b>						
				BAĞLIK-İNAĞZI	MUHETEMEL								0/-1200	62.282.000					
		MÜMKÜN	-800/-1200		74.020.000														
		<b>BAĞLIK-İNAĞZI Toplam</b>			<b>136.302.000</b>														
		<b>ÜZÜLMEZ Toplam</b>			<b>304.177.433</b>														
KARADON	67	GELİK	HAZIR		852.508	KOK'LAŞIR	3.132	3.455	0,80	29	51,81	4,93							
			GÖRÜNÜR	Mostra/-460	51.541.860														
			MUHETEMEL	-460/-760	65.983.000														
			MÜMKÜN	-760/-1200	53.900.000														
				<b>GELİK Toplam</b>									<b>172.277.368</b>						
				KİLİMLİ	HAZIR									1.341.113					
					GÖRÜNÜR								Mostra/-460	80.964.269					
					MUHETEMEL								-460/-860	93.179.000					
		MÜMKÜN	-860/-1200		63.134.000														
		<b>KİLİMLİ Toplam</b>		<b>238.618.382</b>															
		<b>KARADON Toplam</b>			<b>410.895.750</b>														
KOZLU	67	KOZLU	HAZIR		2.618.799	KOK'LAŞIR	2.422	2.675	0,80	29	62,47	5,27							
			GÖRÜNÜR	Mostra/-700	65.418.518														
			MUHETEMEL	-700/-900	40.539.000														
			MÜMKÜN	-900/-1200	47.975.000														
		<b>KOZLU Toplam</b>			<b>156.551.317</b>														
		<b>GENEL TOPLAM</b>			<b>1.310.872.332</b>														

Tablo-16 TTK 2014 Müesseseler Bazında Taşkömürü Rezervi

MÜESSELER		ARMUTÇUK		AMASRA		ÜZÜLMEZ			KARADON			KOZLU		TTK TOPLAM REZERV
KATEGORİ	SEVİYE	ARMUTÇUK	TOPLAM REZERV	AMASRA	TOPLAM REZERV	ASMA-DİLAVER	BAĞLIK-İNAĞZI	TOPLAM REZERV	GELİK	KİLİMLİ	TOPLAM REZERV	KOZLU	TOPLAM REZERV	
HAZIR		1.668.154	1.668.154	317.755	317.755	494.248		494.248	852.508	1.341.113	2.193.621	2.618.799	2.618.799	7.292.577
HAZIR Toplam		1.668.154	1.668.154	317.755	317.755	494.248		494.248	852.508	1.341.113	2.193.621	2.618.799	2.618.799	7.292.577
GÖRÜNÜR	-30/-550			169.661.017	169.661.017									169.661.017
	200/-650	7.271.106	7.271.106											7.271.106
	Mostra/-460								51.541.860	80.964.269	132.506.129			132.506.129
	Mostra/-600					135.321.185		135.321.185						135.321.185
	Mostra/-700											65.418.518	65.418.518	65.418.518
GÖRÜNÜR Toplam		7.271.106	7.271.106	169.661.017	169.661.017	135.321.185		135.321.185	51.541.860	80.964.269	132.506.129	65.418.518	65.418.518	510.177.955
MUHTEMEL	-100/-550			115.052.000	115.052.000									115.052.000
	-150/-650	15.859.636	15.859.636											15.859.636
	-460/-760								65.983.000		65.983.000			65.983.000
	-460/-860									93.179.000	93.179.000			93.179.000
	-600/-800					32.060.000		32.060.000						32.060.000
	-700/-900											40.539.000	40.539.000	40.539.000
	0/-1200						62.282.000	62.282.000						62.282.000
MUHTEMEL Toplam		15.859.636	15.859.636	115.052.000	115.052.000	32.060.000	62.282.000	94.342.000	65.983.000	93.179.000	159.162.000	40.539.000	40.539.000	424.954.636
MÜMKÜN	-200/-650	7.883.164	7.883.164											7.883.164
	-550/-1200								53.900.000		53.900.000			53.900.000
	-760/-1200						74.020.000	74.020.000						74.020.000
	-800/-1200									63.134.000	63.134.000			63.134.000
	-860/-1200											47.975.000	47.975.000	47.975.000
	-900/-1200			121.535.000	121.535.000									121.535.000
MÜMKÜN Toplam		7.883.164	7.883.164	121.535.000	121.535.000		74.020.000	74.020.000	53.900.000	63.134.000	117.034.000	47.975.000	47.975.000	368.447.164
GENEL TOPLAM		32.682.060	32.682.060	406.565.772	406.565.772	167.875.433	136.302.000	304.177.433	172.277.368	238.618.382	410.895.750	156.551.317	156.551.317	1.310.872.332



## BÖLÜM 4

### TÜRKİYE TAŞKÖMÜRÜ KURUMU 2014 YILI MALİYET-FİYAT VE GİDERLERİ

Bu bölümde, TTK 2014 yılı maliyet, fiyat, gider ve finansman ilişkileri belirtilerek, TTK 'nın ticari anlamda tüm büyüklükleri verilecektir.

#### 4.1 SATIŞ FİYATLARI

Taşkömürü fiyatları 1984 yılına kadar Bakanlar Kurulu kararı ile tespit edilmekte iken, 08/06/1984 tarih ve 233 sayılı Kanun Hükmünde Kararname gereği fiyatların tespiti Yönetim Kuruluna verilmiştir. Hükümetlerce 1978-1982 yılları arası kurum zararı sübvansede edilmiş, 1983-1985 yıllarında ise 233 sayılı yasanın 35.maddesi gereğince mahrum kalınan kar payı uygulaması yapılarak finansman ihtiyacı Hazinece karşılanmıştır.

Ülkemizde ihracat ağırlıklı uluslararası rekabete uygun dışa açık büyüme modeli çerçevesinde mali politikalar uygulanmaktadır. 1986 yılından itibaren taşkömürüne uygulanan devlet sübvansiyonları kaldırılarak, 22/05/1987 tarih ve 87/11785 sayılı Resmi Gazetede yayınlanan ton başına 7 Dolar İthal Fonu Uygulaması getirilmiş, ancak Demir-Çelik Sektörünün bu fon uygulamasının dışında bırakılması istenilen sonucu vermemiştir. Yapılan çalışmalarda bu sektörün fon uygulamasına alınması sağlanamamıştır.

Kömür satış fiyatları Tablo (17)' da verilmiştir.

Kurumumuzun 2014 yılı işletme bütçesinde 1.315.000 ton taşkömürünün satışından elde edilecek 237.472.000 TL hasılat tutarı şeklinde programlanmış ve faaliyet yılı sonunda 1.311.526 ton taşkömürünün satışından 279.316.347,87 TL hasılat gerçekleşmiş bulunmaktadır.

#### 4.2 TTK TÜM GİDERLERİ

Kurumumuzun 2014 yılı işletme bütçesinde tüm giderleri için öngörülen 887.631.000 TL ödenek tutarı, faaliyet dönemi sonunda 866.167.247,38 TL olarak gerçekleşmiştir. (Tablo 18)'de

#### 4.3 SATINALMA

Genel Müdürlük ile bağılı müesseselerimizin 2014 yılı İşletme Bütçesinde işletme ve yatırım malzeme alımları için 160.714.500 TL olarak öngörülen Satınalma Programı , yıl sonu itibari ile de 106.288.135,38 TL olarak gerçekleşmiştir. 2014 yılına ait Satınalma durumu mukayeseli olarak Tablo (19)'da gösterilmiştir.

#### **4.4 TİCARİ MALİYET**

2014 yılı işletme bütçesinde 1.365.000 ton taşkömürün üretim maliyeti 659.766.251,89 TL, 1.315.000 ton satılacak kömürün ticari maliyeti 841.473.000 TL olarak öngörülmüş olup faaliyet yılı sonunda 1.300.154 ton taşkömürünün üretim maliyet gideri 664.427.105,23 TL, 1.311.526 ton satışı yapılan kömürün ticari maliyet gideri 860.076.492.03 TL, birim ticari maliyeti ise 655,78 TL/ton olarak gerçekleşmiştir.

TTK 'nın 2014 yılı program ve gerçekleşen ticari maliyetleri Tablo 20 ' de, müesseselere göre gerçekleşen birim ticari maliyetleri ise Tablo 21' de verilmiştir.

#### **4.5 FİNANSMAN DURUMU**

2014 yılına ait finansman durumu bilgileri Tablo (22) de verilmiştir.

#### **4.6 SERMAYE ve NAKİT AKIM TABLOSU**

2014 yılına ait sermaye bilgileri Tablo (23) de, Nakit Akım Tablosu Tablo (24)'de verilmiştir.

#### **4.7 PERSONEL MALİYETLERİ VE PERSONELE ÖDENEN SOSYAL GİDERLER**

2014 yılına ait personel maliyetleri Tablo (25)'de ve personele ödenen sosyal giderler Tablo (26)'da verilmiştir.

Tablo-17: 2014 Taşkömürü Satış Fiyatları

## TTK ÜRETİMİ TAŞKÖMÜRLERİNİN 2014 YILI SATIŞ FİYATLARI (TL) KDV HARİÇ

	01.Oca	22.Oca	01.Şub	26.Şub	01.Mar	01.Nis	08.Nis	01.May	01.Haz	01.Tem	01.Ağu	01.Eyl	13.Eyl	01.Eki
<b>ÜZÜLMEZ LAVUARI</b>														
Parça (Dökme)	360,00	360,00	360,00	360,00	360,00	360,00	360,00	360,00	360,00	360,00	360,00	360,00	360,00	360,00
Parça (Paket)	380,00	380,00	380,00	380,00	380,00	380,00	380,00	380,00	380,00	380,00	380,00	380,00	380,00	380,00
0/10	137\$	137\$	137\$	135\$	135\$	135\$	130\$	130\$	130\$	127\$	127\$	127\$	127\$	127\$
<b>KOZLU LAVUARI</b>														
Parça (Dökme)	360,00	360,00	360,00	360,00	360,00	360,00	360,00	360,00	360,00	360,00	360,00	360,00	360,00	360,00
Parça (Paket)	380,00	380,00	380,00	380,00	380,00	380,00	380,00	380,00	380,00	380,00	380,00	380,00	380,00	380,00
0/10	137\$	137\$	137\$	135\$	135\$	135\$	130\$	130\$	130\$	127\$	127\$	127\$	127\$	127\$
<b>Çatalağzı Lavuarı</b>														
Parça (dökme)	360,00	360,00	360,00	360,00	360,00	360,00	360,00	360,00	360,00	360,00	360,00	360,00	360,00	360,00
Parça (paket)	380,00	380	380,00	380	380	380	380,00	380	380	380	380	380	380	380,00
0/10	137\$	137\$	137\$	135\$	135\$	135\$	130\$	130\$	130\$	127\$	127\$	127\$	127\$	127\$
10 18 (Dökme)														
10 18 (Paketli)														
<b>Armutçuk Lavuarı</b>														
Parça (Dökme)	360,00	360,00	360,00	360,00	360,00	360,00	360,00	360,00	360,00	360,00	360,00	360,00	370,00	370,00
Parça (Paket)	380,00	380,00	380,00	380,00	380,00	380,00	380,00	380,00	380,00	380,00	380,00	380,00	390,00	390,00
0/10 Y.KÜL	140\$	140\$	130\$	130\$	130\$	130\$	130\$	130\$	130\$	130\$	130\$	130\$	130\$	130\$
0/10 D.Kül														
0-18	160\$	160\$	140\$	140\$	140\$	140\$	140\$	140\$	140\$	140\$	140\$	140\$	140\$	140\$
10-18	350,00	350,00	350,00	350,00	350,00	350,00	350,00	350,00	350,00	350,00	350,00	350,00	360,00	360,00
<b>Amasra Lavuarı</b>														
0/18 MM	130\$	110\$	110\$	110\$	110\$	110\$	110\$	110\$	110\$	110\$	110\$	110\$	110\$	110\$
Parça (Dökme)	340,00	340,00	340,00	340,00	340,00	340,00	340,00	340,00	340,00	340,00	340,00	340,00	340,00	340,00
Parça (Paket)	360,00	360,00	360,00	360,00	360,00	360,00	360,00	360,00	360,00	360,00	360,00	360,00	360,00	360,00
Santral Yakıtı	129,78	129,78	134,09	134,09	135,94	136,95		137,07	136,36	136,44	137,44	138,02		139,19

Tablo-18: TTK 2014 Tüm Giderler Tablosu

(TL)

Gider Grupları	2 0 1 3 Y I L I			
	2013 Yılı	Ö D E N E K		2014 Yılı
	Gerçekleşen	İlk Durum	Son Durum	Gerçekleşen
* İlk Madde ve Malzeme Giderleri	78.852.367,00	78.503.681,76	90.481.681,76	82.404.987,29
* İşçi Ücretleri ve İlgili Giderler	561.708.372,96	557.161.901,68	566.113.001,68	555.498.373,34
* Memur Ücretleri ve İlgili Giderler	88.646.665,59	100.800.000,00	100.752.400,00	95.074.972,67
* Dışardan Sağlanan Fayda ve Hizmetler	72.587.251,70	92.490.416,56	77.331.817,00	72.964.210,35
* Diğer Çeşitli Giderler	10.247.755,13	11.031.000,00	13.022.599,98	11.927.379,54
* Vergi, Resim, Harç ve Diğer Kesintiler	3.217.843,31	4.854.000,00	3.317.000,00	2.490.801,64
* Amortisman ve Tükenme payları	44.688.583,03	42.790.000,00	47.501.500,00	45.806.522,55
* Finansman Giderleri				
* Toplam...	859.948.838,72	887.631.000	898.520.000	866.167.247,38

\*Gider karşılıkları konpanse edilmiştir.

Tablo-19: TTK 2014 Satınalma Tablosu

(TL)

	2013	2014			
		Program Ödeneği		Gerçekleşen	Ödeneğin ilk durumuna göre sapma %'si
Alımlar	Gerçekleşen	İlk Durum	Son Durum		
<b>0-Maden Direği</b>	21.426.135,89	25.120.000	24.790.000	19.878.497,67	-20,87
<b>1-Demir Tahkimat</b>	9.987.034,82	13.015.000	13.720.000	7.319.581,69	-43,76
<b>2-Patlayıcı Maddeler</b>	3.706.230,77	5.470.000	5.500.000	3.791.821,40	-30,68
<b>3-Akaryakıt ve Yağlar</b>	3.049.788,16	4.600.000	4.600.000	2.904.854,85	-36,85
<b>4-Demir ve Çelikler</b>	1.759.644,62	6.430.000	6.294.000	1.628.615,55	-74,67
<b>5-Alet Edevat ve İdari Techizat</b>	1.694.598,14	5.076.000	5.076.000	1.667.680,30	-67,15
<b>6-Sosyal İşler Malzemesi</b>	733.446,89	5.000.000	5.000.000	1.329.298,15	-73,41
<b>7-Kırtasiye ve Matbua</b>	595.645,72	920.000	970.000	640.611,49	-30,37
<b>8-Sair Malzeme</b>	17.352.431,57	28.499.000	26.228.000	17.374.871,11	-39,03
<b>9-Yedekler</b>	22.711.388,13	26.652.000	27.498.000	23.262.303,29	-12,72
<b>10-Yatırım</b>	40.045.489,53	39.932.500	40.608.500	26.489.999,88	-33,66
<b>Genel Toplam</b>	<b>123.061.834,24</b>	<b>160.714.500</b>	<b>160.284.500</b>	<b>106.288.135,38</b>	<b>-33,87</b>

Tablo-20: TTK 2014 Yılı Satılabilir ve Satılan Kömürlerin Program ve Gerçekleşen Maliyet Tablosu

GİDER YERLERİ	2013		2014		(TL)	
	GERÇEKLEŞEN		PROGRAM		GERÇEKLEŞEN	
	Masraf	Maliyet	Masraf	Maliyet	Masraf	Maliyet
<b>DİREKT İŞÇİLİK GİDERLERİ</b>						
<b>Toplam 1</b>	<b>55.213.205,48</b>	<b>40,30</b>	<b>54.668.327,77</b>	<b>40,05</b>	<b>53.409.379,91</b>	<b>41,08</b>
<b>GENEL İMAL GİDERLERİ</b>						
Endirekt Malzeme	19.412.878,50	14,17	16.916.251,37	12,39	20.490.628,47	15,76
Endirekt İşçilik	146.596.228,14	107,01	147.641.000,00	108,16	133.385.392,06	102,59
Memur Ücr.ile İlg.Gid.	314.871,00	0,23	349.050,00	0,26	294.801,56	0,23
Dışardan Sğ.Fay.Hizm.	20.060.507,89	14,64	24.270.300,00	17,78	17.949.991,42	13,81
Diğer Giderler	99.191,88	0,07	181.200,00	0,13	108.668,26	0,08
Amortisman ve Tük.Payları	21.786.164,24	15,90	20.069.000,00	14,70	22.012.186,54	16,93
<b>Toplam 2</b>	<b>208.269.841,65</b>	<b>152,03</b>	<b>209.426.801,37</b>	<b>153,43</b>	<b>194.241.668,31</b>	<b>149,40</b>
<b>ORTAK ÜRETİMDEN GELEN</b>						
010- Üretim Destek Kartiyesi	142.907.238,68	104,32	150.752.093,34	110,44	113.783.677,68	87,52
020 Üretim Destek Kartiyesi		0,00		0,00	34.243.953,85	26,34
051 İşletme Emniyeti	25.451.606,99	18,58	24.829.493,96	18,19	19.055.348,73	14,66
052 İşletme Emniyeti		0,00		0,00	7.398.217,92	5,69
062 Kuyu Bakım	28.687.176,59	20,94	27.162.387,92	19,90	29.928.681,82	23,02
063 Ana Nakliyat	53.790.548,70	39,27	52.403.802,96	38,39	56.448.821,25	43,42
064 Büyük Hazırlık	39.564.827,31	28,88	37.854.964,10	27,73	41.837.544,99	32,18
110 İşletme Dışı	29.896.386,71	21,82	29.500.876,69	21,61	21.604.671,37	16,62
120 İşletme Dışı		0,00		0,00	5.460.573,69	4,20
160 Lavvar	12.544.954,67	9,16	15.163.491,19	11,11	18.497.217,20	14,23
180-Lavvar Yıkama	11.460.085,96	8,37	10.173.253,93	7,45	9.016.675,53	6,94
<b>Toplam 3</b>	<b>344.302.825,61</b>	<b>251,33</b>	<b>347.840.364,09</b>	<b>254,83</b>	<b>357.275.384,02</b>	<b>274,79</b>
<b>DAĞITIMDAN GELEN GİDERLER</b>						
Enerji						
Tamir Bakım Atölyeleri	15.452.574,91	11,28	23.580.042,28	17,27	18.073.890,06	13,90
Karanakliyat	261.297,12	0,19	1.037.160,92	0,76	566.326,23	0,44
Ambarlar	1.159.421,03	0,85	1.680.097,78	1,23	1.393.525,43	1,07
İşçi Evler	1.295.956	0,95	3.229.363,19	2,37	1.550.321,42	1,17
Sağlık İdare	48.480				49.698,11	0,04
Sosyal	42.284.677,64	30,87	18.304.094,48	13,41	37.866.911,75	29,12
<b>Toplam 4</b>	<b>60.502.406,00</b>	<b>44,13</b>	<b>47.830.758,66</b>	<b>35,04</b>	<b>59.500.672,99</b>	<b>45,74</b>
<b>ÜRETİMLE İLGİLİ GİDERLER TOPLAMI (1+2+3+4)</b>	<b>668.288.278,74</b>	<b>487,79</b>	<b>659.766.251,89</b>	<b>483,35</b>	<b>664.427.105,23</b>	<b>511,02</b>
Satılan Kömürün Maliyet Bedeli	644.141.125,44	490,07	635.397.408,37	483,19	668.671.167,37	509,84
Pazarlama Satış ve Dağıtım Giderleri	10.436.656,10	7,94	12.150.000,00	9,24	12.064.319,96	9,20
Genel İdare Giderleri	129.299.408,92	98,37	171.164.591,63	130,16	140.103.533,42	106,82
<b>Kar-Zararla İlgili Giderler</b>						
Olağan ve Olğ.dışı Giderler	57.128.889,07	43,46	59.596.000,00	45,32	73.204.118,92	55,82
Olağan ve Olğ.dışı Gelirler (-)	-26.842.889,49	-20,42	-36.835.000,00	-28,01	-33.966.647,64	-25,90
Finansman Giderleri						
<b>Kar-Zarar Toplamı..</b>	<b>30.285.999,58</b>	<b>23,04</b>	<b>22.761.000,00</b>	<b>17,31</b>	<b>39.237.471,28</b>	<b>29,92</b>
<b>TİCARİ MALİYET</b>	<b>814.163.190,04</b>	<b>619,43</b>	<b>841.473.000,00</b>	<b>639,90</b>	<b>860.076.492,03</b>	<b>655,78</b>
* Satılabilir Üretim (Ton)	1.369.921		1.365.000		1.300.154	
* Satılacak Üretim (Ton)	1.369.921		1.365.000		1.319.710	
* Satılan (Ton)	1.314.378		1.315.000		1.311.526	
<b>Ticari Maliyet</b>		619,43		639,90		655,78
<b>Ortalama Satış Fiyatı</b>		194,39		180,59		212,97
<b>Fark</b>		425,04		459,32		442,81

Tablo-21: TTK 2014 Yılı Satılabilir ve Satılan Kömürlerin Üretim ve Ticari maliyetleri

SATILABİLİR VE SATILAN TAŞKÖMÜRÜNÜN ÜRETİM VE TİCARİ MALİYET TABLOSU												
ÜNvanı : T.Taşkömürü Kurumu Yılı : 2014 Yılı Bilanço												
GİDER YERLERİ	ARMUTÇUK TİM		AMASRA TİM		KOZLU TİM		ÜZÜLMEZ TİM		KARADON TİM		TTK KONSOLİDE	
	Masraf	Maliyet	Masraf	Maliyet	Masraf	Maliyet	Masraf	Maliyet	Masraf	Maliyet	Masraf	Maliyet
<b>1- DİREKT İŞÇİLİK GİDERLERİ</b>	<b>7.636.421,26</b>	<b>53,41</b>	<b>5.743.823,25</b>	<b>56,65</b>	<b>11.086.294,10</b>	<b>38,17</b>	<b>11.165.210,26</b>	<b>36,73</b>	<b>17.777.631,04</b>	<b>38,53</b>	<b>53.409.379,91</b>	<b>41,08</b>
<b>2- GENEL İMALAT GİDERLERİ</b>												
Malzeme Giderleri	2.769.064,50	19,37	2.630.351,87	25,94	3.385.983,26	11,66	4.237.704,70	13,94	7.467.524,14	16,19	20.490.628,47	15,76
Endirekt İşçilik Giderleri	14.667.287,47	102,58	10.767.141,42	106,19	38.352.066,09	132,04	25.250.737,56	83,07	44.348.159,52	96,13	133.385.392,06	102,59
Memur Ücretleri ile İlgili Giderler	64.317,39	0,45			230.484,17	0,79					294.801,56	0,23
Dışardan Sağlanan Fayda ve Hizmetler	1.424.777,76	9,96	1.625.512,26	16,03	7.460.539,06	25,69	1.726.692,93	5,68	5.712.469,41	12,38	17.949.991,42	13,81
Diğer Giderler			63.116,87	0,62					45.551,39	0,10	108.668,26	0,08
Vergi Resim ve Harçlar												
Amortisman ve Tükenme Payları	2.660.582,56	18,61	7.925.176,97	78,16	4.910.677,96	16,91	2.122.423,55	6,98	4.393.325,50	9,52	22.012.186,54	16,93
<b>Toplam</b>	<b>21.586.029,68</b>	<b>150,96</b>	<b>23.011.299,39</b>	<b>226,95</b>	<b>54.339.750,54</b>	<b>187,08</b>	<b>33.337.558,74</b>	<b>109,67</b>	<b>61.967.029,96</b>	<b>134,32</b>	<b>194.241.668,31</b>	<b>149,40</b>
<b>3- ORTAK ÜRETİM GİDERLERİ</b>												
010- Üretim Destek Kartiyesi 1.İşletme	19.601.062,83	137,08	10.644.993,58	104,99	24.521.950,55	84,43	16.010.366,02	52,67	43.005.304,69	93,22	113.783.677,68	87,52
020- Üretim Destek Kartiyesi 2.İşletme									34.243.953,85	74,23	34.243.953,85	26,34
051- İşletme Emniyet	2.814.571,46	19,68	2.687.858,24	26,51	4.778.383,92	16,45	4.575.495,92	15,05	4.199.039,19	9,10	19.055.348,73	14,66
052- İşletme Emniyet									7.398.217,92	16,04	7.398.217,92	5,69
062- Kuyu Bakım	3.431.914,80	24,00			6.397.817,15	22,03	5.321.222,29	17,51	14.777.727,58	32,03	29.928.681,82	23,02
063- Ana Nakliyat	10.528.857,55	73,64	5.879.658,53	57,99	13.290.247,03	45,76	15.186.077,85	49,96	11.563.980,29	25,07	56.448.821,25	43,42
064- Büyük Hazırlık	6.807.451,61	47,61			11.047.162,46	38,03	23.982.930,92	78,90			41.837.544,99	32,18
110- İşletme Dışarı 1.İşletme	2.464.485,60	17,24	3.285.480,78	32,40	5.170.138,02	17,80	7.585.486,28	24,95	3.099.080,69	6,72	21.604.671,37	16,62
120- İşletme Dışarı 2.İşletme									5.460.573,69	11,84	5.460.573,69	4,20
160- Lavvar	3.651.131,33	25,53	3.976.007,64	39,21					10.870.078,22	23,56	18.497.217,20	14,23
180- Lavvar Yıkama ve Zenginleştirme					4.532.229,87	15,60	4.484.445,66	14,75			9.016.675,53	6,94
<b>Toplam</b>	<b>49.299.475,18</b>	<b>344,78</b>	<b>26.473.998,78</b>	<b>261,10</b>	<b>69.737.929,00</b>	<b>240,10</b>	<b>77.146.024,94</b>	<b>253,80</b>	<b>134.617.956,13</b>	<b>291,79</b>	<b>357.275.384,02</b>	<b>274,79</b>
<b>4-YARDIMCI ÜRETİM GİDERLERİ</b>												
240- Enerji												
270- Mekanik Atelye	3.154.057,12	22,06	1.218.921,38	12,02	4.763.698,89	16,40	3.392.030,65	11,16	5.401.883,94	11,71	17.930.591,98	13,79
271- İnşaat Atelyesi	77.803,50	0,54			65.494,58	0,23					143.298,08	0,11
300- Karanakiyat									566.326,23	1,23	566.326,23	0,44
360- Direk Ambarı	93.734,97	0,66	45.886,34	0,45			499.246,56	1,64	242.006,38	0,52	880.874,25	0,68
361- Malzeme ambarı	39.523,75	0,28	19.774,35	0,20	110.118,52	0,38	14.449,27	0,05	328.785,28	0,71	512.651,18	0,39
370- Sosyal												
372- Hamamlar												
373- İşçi Evleri			1.550.321,42	15,29							1.550.321,42	1,19
391- Sağlık İdare									49.698,11	0,11	49.698,11	0,04
392- Sosyal İdare	3.538.056,88	24,74	2.073.226,98	20,45	7.755.507,88	26,70	5.170.494,57	17,01	19.329.625,44	41,90	37.866.911,75	29,12
Lavvar Hissesi												
<b>Toplam</b>	<b>6.903.176,23</b>	<b>48,28</b>	<b>4.908.130,46</b>	<b>48,41</b>	<b>12.694.819,86</b>	<b>43,71</b>	<b>9.076.221,05</b>	<b>29,86</b>	<b>25.918.325,39</b>	<b>56,18</b>	<b>59.500.672,99</b>	<b>45,76</b>
<b>ÜRETİMİLE İLGİLİ MALİYET TOPLAMI</b>	<b>85.425.102,35</b>	<b>597,43</b>	<b>60.137.251,88</b>	<b>593,10</b>	<b>147.858.793,50</b>	<b>509,06</b>	<b>130.725.014,98</b>	<b>430,06</b>	<b>240.280.942,51</b>	<b>520,82</b>	<b>664.427.105,23</b>	<b>511,04</b>
<b>A- Satılan Kömürün Maliyet Bedeli</b>	<b>88.823.164,61</b>	<b>594,08</b>	<b>64.871.939,88</b>	<b>563,21</b>	<b>147.316.971,95</b>	<b>509,79</b>	<b>130.824.943,19</b>	<b>431,38</b>	<b>236.834.147,74</b>	<b>521,00</b>	<b>668.671.167,37</b>	<b>509,84</b>
<b>B- Paz. Satış ve Dağıtım Giderleri</b>	<b>1.682.341,18</b>	<b>11,25</b>	<b>2.243.654,27</b>	<b>19,48</b>	<b>2.554.476,69</b>	<b>8,84</b>	<b>2.647.385,24</b>	<b>8,73</b>	<b>2.936.462,58</b>	<b>6,46</b>	<b>12.064.319,96</b>	<b>9,20</b>
<b>C- Genel İdare Giderleri</b>	<b>20.499.305,27</b>	<b>137,11</b>	<b>15.623.627,70</b>	<b>135,64</b>	<b>27.267.855,93</b>	<b>94,36</b>	<b>28.427.849,53</b>	<b>93,74</b>	<b>48.284.894,99</b>	<b>106,22</b>	<b>140.103.533,42</b>	<b>106,82</b>
<b>D- Kar-Zararla İlgili Giderler</b>												
<b>1- Finansman Giderleri</b>												
<b>2- Olağan ve Olağandışı Giderler</b>	<b>7.692.647,98</b>	<b>51,45</b>	<b>6.366.468,02</b>	<b>55,27</b>	<b>13.074.102,76</b>	<b>45,24</b>	<b>15.832.847,16</b>	<b>52,21</b>	<b>27.362.787,24</b>	<b>60,19</b>	<b>73.204.118,92</b>	<b>55,82</b>
<b>3- Olağan ve Olağandışı Gelirler (-)</b>	<b>-6.843.939,80</b>	<b>-45,77</b>	<b>-3.230.174,89</b>	<b>-28,04</b>	<b>-5.481.154,83</b>	<b>-18,97</b>	<b>-7.930.717,41</b>	<b>-26,15</b>	<b>-10.480.660,71</b>	<b>-23,06</b>	<b>-33.966.647,64</b>	<b>-25,90</b>
<b>Kar- Zarar Toplamı</b>	<b>848.708,18</b>	<b>5,68</b>	<b>3.136.293,13</b>	<b>27,23</b>	<b>7.592.947,93</b>	<b>26,28</b>	<b>7.902.129,75</b>	<b>26,06</b>	<b>16.882.126,53</b>	<b>37,14</b>	<b>39.237.471,28</b>	<b>29,92</b>
<b>E- TİCARİ MALİYET</b>	<b>111.853.519,24</b>	<b>748,11</b>	<b>85.875.514,98</b>	<b>745,56</b>	<b>184.732.252,50</b>	<b>639,26</b>	<b>169.802.307,71</b>	<b>559,90</b>	<b>304.937.631,84</b>	<b>670,81</b>	<b>860.076.492,03</b>	<b>655,78</b>
Satılabilir Üretim ( Ton )	142.987		101.395		290.456		303.968		461.348		1.300.154	
Satılacak Üretim ( " )	154.672		118.203		288.978		303.279		454.578		1.319.710	
Satılan ( " )	149.514		115.182		288.978		303.274		454.578		1.311.526	
Ticari Maliyet (TL/ Ton )		748,11		745,56		639,26		559,90		670,81		655,78
Ortalama Satış Fiyatı ( " )		253,13		224,76		192,37		212,22		210,37		212,97
Fark (Zarar) ( " )		494,98		520,80		446,89		347,68		460,44		442,81

\* Genel Müdürlük 2.875.265,76 TL zararı, konsolide olağan ve olağandışı giderine dahil edilmiştir.

Tablo-22: TTK 2014 Yılı Hazineden Sağlanan Finansman Kaynağı Tablosu

Finansman programı büyüklükleri	2013 Kesin Bin TL	2014		
		Program Bin TL	Revize Bin TL	Gerçekleşme Bin TL
I-Yaratılan Fonlar (1+2)	(536.716)	(580.527)	(578.587)	(566.423)
1-Ayıklanmış dönem kar veya zararı (-) (A+B+C+D+E):	(536.716)	(580.527)	(578.587)	(566.423)
A- Dönem kar veya zararı (-)	(558.658)	(604.001)	(590.719)	(580.760)
- Brüt Satışlar (+)	294.702	270.020	283.865	311.388
- Satış İndirimleri (-)	-			
- Satışların maliyeti (-)	(681.907)	(705.099)	(692.398)	(702.212)
- Faaliyet Giderleri (-)	(139.737)	(145.251)	(143.758)	(152.168)
- Diğer faaliyetlerden olağan gelir ve karlar (+)	23.876	28.988	26.917	28.089
- Diğer faaliyetlerden olağan gider ve zararlar (-)	(19.089)	(18.753)	(21.052)	(28.690)
- Finansman giderleri (-)	-			
- Olağan dışı gelir ve karlar (+)	7.761	11.589	7.445	9.746
- Olağan dışı gider ve zararlar (-)	(44.264)	(45.494)	(51.738)	(46.913)
B- Görev zararı (tahakkuk eden) (-)	23.264	(20.163)	(37.723)	(31.559)
C- Amortisman (cari dönemde ayrılan) (+)	44.689	42.790	49.286	45.807
D- Karşılık giderleri (cari dönemde ayrılan) (+)	517	1.116	570	89
E- Kur farkları (+)	-			
2- Kanuni yükümlülükler :	-			
- Kurumlar vergisi (önceki dönem)(-)				
- Dönem karının peşin ödenen vergi ve diğer yükümlülükleri (cari dönem)(-)				
- Mahsup edilen peşin vergi (önceki dönem)(+)				
- Temettü ödemesi (önceki dönem karından Hazineye)(-)				
- Temettü stopajı (önceki dönem karından)(-)				
II-Toplam Finansman İhtiyacı:	71.705	76.491	108.224	38.422
- Yatırım	38.942	64.000	64.000	30.627
- Stok artışı	12.126	(3.749)	(10.607)	(14.752)
- Sabit kıymet artışı	20.637	16.240	54.831	22.547
- Bağlı ortaklık ve iştiraklerdeki sermaye artışı	-			
III-Borçlanma Gereği ( I-II)	(608.421)	(656.748)	(686.811)	(604.845)
IV- Net Faiz Ödemesi :	(786)	(1.300)	(1.452)	(994)
- Faiz gelirleri (+)	786	1.300	1.452	994
+ Faiz giderleri (-)	-			
V- Faiz dışı fazla (bütçe transferleri hariç) ( III-IV)	(609.207)	(658.048)	(688.263)	(605.839)
VI- Toplam bütçe ve fon transferleri (tahsil veya mahsup olunan):	581.751	650.298	653.264	653.264
- Sermaye	567.427	630.000	630.000	630.000
- Görev Zararı	14.324	20.298	23.264	23.264
- Yardım	-			
VII- Transferler sonrası faiz dışı fazla (VI-V)	(27.456)	(7.750)	(34.999)	47.425



Tablo-23: TTK 2014 Yılı Sermaye Değişim Tablosu

SERMAYE DEĞİŞİMİ	(A)	(B)	(C)
	31.12.2013 Durumu	31.12.2013 - 31.12.2014 Değişim	31.12.2014 Durumu
<b>1. Nominal Sermaye</b>	6.870.000.000,00	680.000.000,00	<b>7.550.000.000,00</b>
<b>1.1. Hazinesinin Taahhüdü</b>	6.870.000.000,00	680.000.000,00	<b>7.550.000.000,00</b>
<b>1.1.1. Hazinesinin Taahhüdünden Ödenen</b>	6.220.000.000,00	630.000.000,00	<b>6.850.000.000,00</b>
<b>1.1.1.1. Nakdi</b>	6.080.964.988,74	630.000.000,00	<b>6.710.964.988,74</b>
<b>1.1.1.2. Ayni</b>	20,50		<b>20,50</b>
<b>1.1.1.3. Hazinece Mahsup Edilen Tutar</b>	80.787.098,83		<b>80.787.098,83</b>
1.1.1.3.1. İkras	9.498.707,42		<b>9.498.707,42</b>
1.1.1.3.2. Hazine Garantili			
1.1.1.3.3. Hazine Devirli	28.224.142,62		<b>28.224.142,62</b>
1.1.1.3.4. Hasılat Payı			
1.1.1.3.5. DFİF			
1.1.1.3.6. SSK/SGK Borcu	35.987.018,54		<b>35.987.018,54</b>
1.1.1.3.7. Temettü	5.215,35		<b>5.215,35</b>
1.1.1.3.8. Kâr Yedekleri			
1.1.1.3.9. Geçmiş Yıl Kârları			
1.1.1.3.10. Sermaye Düzeltmesi Olumlu Farkları			
1.1.1.3.11. Diğer <sup>1</sup> (Açıklanacak)	7.072.014,90		<b>7.072.014,90</b>
<b>1.1.1.4. Sermaye Düz. Olumlu Farkları</b>			
<b>1.1.1.5. Yen. Değ. Artışından Mahsup Edilen Tutar</b>	58.247.891,93		<b>58.247.891,93</b>
<b>1.1.1.6. Diğer <sup>1</sup> (Açıklanacak)</b>			
<b>1.1.2. Hazinesinin Taahhüdünden Kalan</b>	650.000.000,00	50.000.000,00	<b>700.000.000,00</b>
<b>1.2. Diğer Ortakların Taahhüdü</b>			
<b>1.2.1. Diğer Ortakların Taahhüdünden Ödenen</b>			
<b>1.2.2. Diğer Ortakların Taahhüdünden Kalan</b>			
<b>2. Ödenmiş Sermaye</b>	6.220.000.000,00	630.000.000,00	<b>6.850.000.000,00</b>
<b>3. Ödenmemiş Sermaye</b>	650.000.000,00	50.000.000,00	<b>700.000.000,00</b>

Tablo-24: TTK 2014 Yılı Nakit Akım Tablosu

NAKİT AKIM TABLOSU	
Nakit kaynakları ve kullanım yerleri	Cari dönem Bin TL
<b>A-Dönem başı nakit mevcudu</b>	<b>8.615</b>
<b>B-Dönem içi nakit girişleri</b>	<b>988.293</b>
1-Satışlardan elde edilen nakit:	313.527
a)Net satışlar	311.388
b)Ticari alacaklardaki azalışlar	5.946
c)Ticari alacaklardaki artışlar (-)	(3.807)
2-Diğer faaliyetlerden olağan gelir ve karlardan dolayı sağlanan nakit	27.212
3-Olağan dışı gelir ve karlardan sağlanan nakit	9.746
4-Nakit girişi sağlamayan gelir ve karlar	
5-Kısa vadeli yabancı kaynaklardaki artışlardan sağlanan nakit	4.507
a)Menkul kıymet ihraçlarından	
b)Alınan krediler	
c)Diğer artışlar	4.507
6-Uzun vadeli yabancı kaynaklardaki artışlardan sağlanan nakit	79
(Alımlarla ilgili olmayan)	
a)Menkul kıymet ihraçlarından	
b)Alınan krediler	
c)Diğer artışlar	79
7-Sermaye artışından sağlanan nakit	630.000
8- Vergi ve benzerleri yükümlülük artışından sağlanan nakit	2.401
9-Diğer nakit girişleri	821
<b>C-Dönem içi nakit çıkışları</b>	<b>967.324</b>
1-Maliyetlerden kaynaklanan nakit çıkışları	688.544
a)Satışların maliyeti	702.212
b)Stoklardaki artışlar	
c)Ticari borçlardaki (alımlardan kaynaklanan) azalışlar (+)	1.084
d)Ticari borçlardaki (alımlardan kaynaklanan) artışlar (-)	
e)Amortisman ve nakit çıkışı gerektirmeyen giderler (-)	
f)Stoklardaki azalışlar (-)	(14.752)
2-Faaliyet giderlerine ilişkin nakit çıkışları :	152.168
a)Araştırma ve geliştirme giderleri	
b)Pazarlama satış ve dağıtım giderleri	12.064
c)Genel yönetim giderleri	140.104
d)Amortisman ve nakit çıkışı gerektirmeyen diğer giderler (-)	
3-Diğer faaliyetlerden olağan gider ve zararlara ilişkin nakit çıkışları	28.690
a)Diğer faaliyetlerle ilgili olağan gider ve zararlar	28.690
b)Amortisman ve nakit çıkışı gerektirmeyen diğer gider ve zararlar (-)	
4-Finansman giderlerinden dolayı nakit çıkışları	
5-Olağandışı gider ve zararlardan dolayı nakit çıkışı:	46.913
a)Olağandışı gider ve zararlar	
6-Amortisman ve nakit çıkışı gerektirmeyen diğer gider ve zararlar (-)	(28.302)
7-Duran varlık yatırımlarına ilişkin nakit çıkışları	35.673
8-Kısa vadeli yabancı kaynak ödemeleri (Alımlarla ilgili olmayan)	23.826
a)Menkul kıymetler anapara ödemeleri	
b)Alınan krediler anapara ödemeleri	
c)Diğer ödemeler	23.826
9-Uzun vadeli yabancı kaynak ödemeleri (Alımlarla ilgili olmayan):	
a)Menkul kıymetler anapara ödemeleri	
b)Alınan krediler anapara ödemeleri	
c)Diğer ödemeler	
10-Ödenen vergi ve benzerleri	1.297
11-Ödenen temettüleri	
12-Diğer nakit çıkışları	18.515
<b>D-Dönem sonu nakit mevcudu (A+B-C)</b>	<b>29.584</b>
<b>E-Nakit artış veya azalışı (B-C)</b>	<b>20.969</b>

Tablo-25: TTK 2014 Yılı Personel Maliyetleri

## Personele Yapılan Harcamalar

Personele yapılan harcamalar	2013		2014							
	Harcanan		Ödeneğin son durumu	Harcanan						
	Toplam harcama	Kişi başına ayda düŖen		Esas ücretler	Ek ödemeler	Sosyal giderler	Cari yıl toplamı	Geçmiş yılla ilgili ödeme ve geri alıŖlar	Toplam harcama	Kişi başına ayda düŖen
Bin TL	Bin TL	Bin TL	Bin TL	Bin TL	Bin TL	Bin TL	Bin TL	Bin TL	Bin TL	TL
A-Yönetim Kurulu Üyeleri (KuruluŖ dıŖı)	84	-	100	79	-	-	79	-	79	-
B-Memurlar										
1-Genel Müdürlük	6.049	3.433	6.876	2.928	2.579	1.089	6.596	1.005	7.601	5.056
2-Müesseseler	2.632	2.734	3.459	1.224	1.434	624	3.281	540	3.821	4.341
Toplam (B)	<b>8.681</b>	<b>3.182</b>	<b>10.335</b>	<b>4.152</b>	<b>4.013</b>	<b>1.712</b>	<b>9.877</b>	<b>1.545</b>	<b>11.422</b>	<b>5.540</b>
C-Sözleşmeliler										
1-Genel Müdürlük	31.231	4.624	34.308	21.674	3.375	5.354	30.403	1.939	34.423	4.683
2-Müesseseler	54.484	4.253	56.009	38.974	5.646	10.095	54.715	2.818	58.900	4.470
Toplam (C)	<b>85.715</b>	<b>4.381</b>	<b>90.317</b>	<b>60.648</b>	<b>9.021</b>	<b>15.449</b>	<b>85.118</b>	<b>4.757</b>	<b>89.875</b>	<b>4.798</b>
D-İŖçiler										
1-Genel Müdürlük	40.298	4.803	39.557	13.799	12.184	9.728	35.712	2.109	39.354	4.543
2-Müesseseler	555.876	4.775	526.556	203.101	171.489	145.197	519.787	37.202	552.663	4.979
Toplam (D)	<b>596.174</b>	<b>4.777</b>	<b>566.113</b>	<b>216.899</b>	<b>183.674</b>	<b>154.925</b>	<b>555.498</b>	<b>39.311</b>	<b>594.809</b>	<b>5.299</b>
Genel Müdürlük Toplamı	77.662		80.840	38.480	18.138	16.171	72.790	5.053	77.842	
Müesseseler Toplamı	612.992		586.025	243.299	178.569	155.915	577.783	40.560	618.343	
Konsolide Toplamı (A+B+C+D)	<b>690.654</b>		<b>666.865</b>	<b>281.779</b>	<b>196.708</b>	<b>172.087</b>	<b>650.573</b>	<b>45.613</b>	<b>696.186</b>	
Geçen yıl toplamı	686.684		669.304	275.556	200.252	174.546	650.354	40.300	690.654	
<b>Fark</b>	3.970		(2.439)	6.223	(3.544)	(2.459)	219	5.313	5.532	

Tablo-26: TTK 2014 Yılı Personele ödenen sosyal giderler

## Sosyal Giderler

Sosyal giderler	Memurlar		Sözleşmeliler		İşçiler		Toplam		Fark Bin TL
	2013 Bin TL	2014 Bin TL	2013 Bin TL	2014 Bin TL	2013 Bin TL	2014 Bin TL	2013 Bin TL	2014 Bin TL	
A- Cari yılla ilgili:									
1- Aile ve çocuk yardımı	240	215	1.965	1.938			2.205	2.153	(52)
2- Evlendirme, doğum ve ölüm yardımı	5	2	43	22	39	43	87	67	(20)
3- Sosyal yardım					21.908	22.652	21.908	22.652	744
4-Barındırma giderleri									
5- Yedirme yardımı	20	26	177	234	1.342	1.351	1.539	1.611	72
6- Giydirmeye yardımı									
7- Taşıma giderleri					4.896	4.991	4.896	4.991	95
8- Sosyal güvenlik ve genel sağlık sigortası primi işveren payı ve ek karşılığı	1.361	1.283	10.996	11.584	101.662	96.800	114.019	109.667	(4.352)
9- Emekli ikramiyesi, işten ayrılma tazminatı	19	20	152	176	1.736	1.895	1.907	2.091	184
10-İşsizlik sigortası primi işveren payı					8.068	8.445	8.068	8.445	377
11- Sağlık giderleri	1		7						
12- Eğitim giderleri					811	814	811	814	3
15- Personele dernek ve vakıflara yardımlar					2.855	2.891	2.855	2.891	36
16- Ayni ve nakdi başka sosyal giderler	120	166	1.014	1.495	15.109	15.043	16.243	16.705	462
Toplam (A)	1.766	1.712	14.354	15.449	158.426	154.925	174.546	172.087	(2.459)
B- Geçmiş yılla ilgili:									
1- Emekli ikramiyesi, işten ayrılma tazminatları için ödenen makam tazminatı	551	1.538	4.457	4.689	34.466	37.259	39.474	43.486	4.012
2- Diğer ödemeler	799	7	27	68		2.052	826	2.127	1.301
Toplam (B)	1.350	1.545	4.484	4.757	34.466	39.311	40.300	45.613	5.313
Genel toplam (A+B)	3.116	3.257	18.838	20.206	192.892	194.236	214.846	217.700	2.854

## **EK AÇIKLAMALAR DİZİNİ**

<b>EK AÇIKLAMALAR A</b>	<b>TTK 2014 YILI KONSOLİDE BİLANÇOSU VE İLGİLİ AÇIKLAMALARI</b>
<b>EK AÇIKLAMALAR B</b>	<b>TTK 2014 YILI KONSOLİDE GELİR TABLOSU VE İLGİLİ AÇIKLAMALARI</b>
<b>EK AÇIKLAMALAR C</b>	<b>TTK 2014 YILI KONSOLİDE BİLANÇOSU VE GELİR TABLOSU</b>
<b>EK AÇIKLAMALAR D</b>	<b>ARMUTÇUK TİM 2014 YILI BİLANÇOSU VE GELİR TABLOSU</b>
<b>EK AÇIKLAMALAR E</b>	<b>AMASRA TİM 2014 YILI BİLANÇOSU VE GELİR TABLOSU</b>
<b>EKAÇIKLAMALR F</b>	<b>KOZLU TİM 2014 YILI BİLANÇOSU VE GELİR TABLOSU</b>
<b>EK AÇIKLAMALAR G</b>	<b>ÜZÜLMEZ TİM 2014 YILI BİLANÇOSU VE GELİR TABLOSU</b>
<b>EK AÇIKLAMALAR H</b>	<b>KARADON TİM 2014 YILI BİLANÇOSU VE GELİR TABLOSU</b>
<b>EKAÇIKLAMALAR I</b>	<b>TTK 2014 YILI GENEL MÜDÜRLÜK BİLANÇOSU VE GELİR TABLOSU</b>

# **TÜRKİYE TAŞKÖMÜRÜ KURUMU**

**2014 YILI**

## **KONSOLİDE BİLANÇOSU ve İLGİLİ AÇIKLAMALARI**

**EK-A**

**AKTİF HESAPLARIN AÇIKLAMALARI**

AKTİF	B İ L A N Ç O				
	2013 Yılı	%	2014 Yılı	%	FARK
<b>1- DÖNEN VARLIKLAR</b>					
a) Hazır Değerler	8.614.666,68	0,01	29.583.422,84	0,04	20.968.756,16
b) Menkul Kıymetler					
c) Ticari Alacaklar	41.011.740,02	0,07	39.165.478,52	0,06	-1.846.261,50
d) Diğer Alacaklar	121.097.027,00	0,20	185.365.937,96	0,27	64.268.910,96
e) Stoklar	89.668.927,55	0,15	74.917.103,36	0,11	-14.751.824,19
f) Yıll.Yay.İnş.Onr.Maly.					
g) Gelecek Ayl.ait Gel.ve Gid.	3.638.065,32	0,01	3.959.605,32	0,01	321.540,00
h) Diğer Dönen Varlıklar	3.214.925,83	0,01	1.119.853,67	0,00	-2.095.072,16
<b>TOPLAM</b>	<b>267.245.352,40</b>	<b>0,43</b>	<b>334.111.401,67</b>	<b>0,49</b>	<b>66.866.049,27</b>
<b>2- DURAN VARLIKLAR</b>					
a) Ticari Alacaklar	67.927,89	0,00	46.451,47	0,00	-21.476,42
b) Diğer Alacaklar					
c) Mali Duran Varlıklar					
d) Maddi Dur.Varlıklar	296.867.080,39	0,48	299.180.937,27	0,43	2.313.856,88
e) Madd.Olm.Dur.Varlıklar					
f) Öz.Tük.Tabi Varlıklar	50.404.091,87	0,08	55.456.467,70	0,08	5.052.375,83
g) Gelecek Ayl.ait Gel.ve Gid.					
h) Diğer Duran Varlıklar					
<b>TOPLAM</b>	<b>347.339.100,15</b>	<b>0,57</b>	<b>354.683.856,44</b>	<b>0,51</b>	<b>7.344.756,29</b>
<b>GENEL TOPLAM</b>	<b>614.584.452,55</b>	<b>1,00</b>	<b>688.795.258,11</b>	<b>1,00</b>	<b>74.210.805,56</b>

**A-1 DÖNEN VARLIKLAR**

2013 yılına göre % 25,02 oranında 66.866.049,27' lik bir Artışla 334.111.401,67 TL' ye çıkan Dönen Varlık Hesaplarının tahlili aşağıda gösterilmiştir.

**A- HAZIR DEĞERLER**

29.583.422,84 TL Hazır Değerlerin,  
43.516,63 TL'si Kasalar  
TL'si Alınan Çekler  
29.539.906,21 TL'si Bankalar'dan oluşmaktadır.

**B- MENKUL KIYMETLER**

Bu hesapta varlık mevcut değildir.

**C- TİCARİ ALACAKLAR**

39.165.478,52 TL Ticari Alacakların,  
49.930,84 TL'si Resmi Daireler  
7.407.263,25 TL'si Kitler  
19.070.996,11 TL'si Gerçek ve Tüzel Kişiler  
6.892,06 TL'si Verilen Dep.ve Teminatlar  
807.210,84 TL'si Şüpheli Ticari Alacaklar  
-807.210,84 TL'si Şüpheli Ticari Alacaklar Karş.  
12.630.396,26 TL'si Diğer Ticari Alacaklardan oluşmaktadır.

**D- DİĞER ALACAKLAR**

185.365.937,96 TL Diğer Alacakların,  
143.011.694,81 TL'si Bağlı Ortaklardan Alacaklar  
40.919.533,86 TL'si Ortaklardan Alacaklar(Görev Zararı)  
675.278,08 TL'si Personelden Alacaklar  
759.431,21 TL'si Diğer Çeşitli Alacaklar  
512.241,96 TL'si Şüpheli Diğer Alacaklar  
-512.241,96 TL'si Şüpheli Diğer Alacaklar Karşılığında oluşmaktadır.

## E- STOKLAR

74.917.103,36	TL Stokların,		
60.154.815,66	TL'si	İlk Madde ve Malzeme	
4.965.274,45	TL'si	Yarı Mamuller	
4.411.173,73	TL'si	Mamuller	
	TL'si	Ticari Mallar	
14.611,11	TL'si	Diğer Mallar	
5.371.228,41	TL'si	Verilen Sipariş Avanslarından oluşmaktadır.	

## F- YILLARA YAYGIN İNŞAAT ve ONARIM MALİYETLERİ

Bu hesapta varlık mevcut değildir.

## G- GELECEK AYLARA AİT GELİR ve GİDER TAHAKKUKLARI

3.959.605,32	TL Gelc.Ayl.Ait Gel.ve Gid.Tahakkuklarının,		
3.959.605,32	TL'si	Gelc.Ayl.Ait Gderler	
	TL'si	Gelir ve Gider Tahakkukları	

## H-DİĞER DÖNEN VARLIKLAR

1.119.853,67	TL Diğer Dönen Varlıkların,		
493.008,09	TL'si	Devreden KDV	
	TL'si	İndirilecek KDV	
	TL'si	İş Avansları	
265.385,79	TL'si	Personel Avansları	
458.642,79	TL'si	Say.ve Tesll.Noksanları	
-97.183,00	TL'si	Diğ.Dön.Var.Karş.dan oluşmaktadır.	

## A-2 DURAN VARLIKLAR

2013 Yılına göre % 2,11 oranında 7.344.756,29 TL' lik bir artışla, 354.683.856,44 TL' ye yükselen Duran Varlık Hesaplarının tahlili aşağıda gösterilmiştir.

## A- TİCARİ ALACAKLAR

46.451,47	TL Ticari Alacakların,		
46.451,47	TL'si	Ver.Dep.ve Teminatlardan oluşmaktadır.	

## B- DİĞER ALACAKLAR

Bu hesapta varlık mevcut değildir.

## C- MALİ DURAN VARLIKLAR

Bu hesapta varlık mevcudu kompanse edilmiştir.

## D- MADDİ DURAN VARLIKLAR

299.180.937,27	TL Maddi Duran Varlıkların,		
1.806.682,48	TL'si	Arazi ve Arsalar	
319.925.221,37	TL'si	Yerüstü ve Yeraltı Düzenleri	
30.937.648,55	TL'si	Binalar	
285.664.956,51	TL'si	Tesis, Mak.ve Cihazlar	
14.575.835,61	TL'si	Taşıtlar	
502.794,19	TL'si	Demirbaşlar	
3.471.095,27	TL'si	Diğ.Madd.Duran varlıklar	
-405.271.317,58	TL'si	Birikmiş Amortismanlar	
37.688.299,92	TL'si	Yapılmkt.Ol.Yatırımlar ve	
9.879.720,95	TL'si	Verilen Avanslardan oluşmaktadır.	



#### **E- MADDİ OLMAYAN DURAN VARLIKLAR**

0	Maddi Olmayan Duran Varlıkların,	
0	TL'si	Büy.Etüd.Organizasyonu
0	TL'si	Krş.Gid.Amortismanından oluşmaktadır.

#### **F- ÖZEL TÜKENMEYE TABİ VARLIKLAR**

55.456.467,70	YTL	Özel Tükemeye Tabi Varlıkların,	
3.387.535,87	TL'si	Arama Giderleri	
109.744.202,30	TL'si	Hazır.ve Gelş.Giderleri	
	TL'si	Diğer Özel Tük.Tabi.Varlıklar	
-57.675.270,47	TL'si	Brk.Tük.Paylarından oluşmaktadır.	

#### **G- GELECEK AYLARA AİT GELİR ve GİDER TAHAKKUKLARI**

Bu hesapta varlık mevcut değildir.

#### **H-DİĞER DURAN VARLIKLAR**

Bu hesapta varlık mevcut değildir.

**PASİF HESAPLARIN AÇIKLAMALARI**

PASİF	B İ L A N Ç O				
	2013 yılı	%	2014 yılı	%	FARK
<b>1- KISA VD.YAB.KAYN.</b>					
a) Mali Borçlar					
b) Ticari Borçlar	13.663.247,79	0,02	12.873.293,16	0,02	-789.954,63
c) Diğer Borçlar	123.198.272,01	0,20	149.328.765,30	0,22	26.130.493,29
d) Alınan Avanslar	30.822,58	0,00	327.943,81	0,00	297.121,23
e) Yıll.Yay.İnş.Onr.Hkş.					
f) Ödn.Verg.ve Yüküm.	18.145.988,48	0,03	16.848.734,51	0,02	-1.297.253,97
g) Borç ve Gid.Karşılıkları		0,00		0,09	0,00
h) Glc.Ayl.ait Gel.Gid.Tah.	61.737.083,34	0,10	61.737.849,80	0,00	766,46
i) Dğ.Kıs.Vad.Yab.Kayn.	287.754,86	0,00	838.483,94	0,00	550.729,08
<b>TOPLAM (1)</b>	<b>217.063.169,06</b>	<b>0,35</b>	<b>241.955.070,52</b>	<b>0,35</b>	<b>24.891.901,46</b>
<b>2-UZUN VAD.YAB.KAYN.</b>					
a) Mali Borçlar					
b) Ticari Borçlar					
c) Diğer Borçlar					
d) Alınan Avanslar					
e) Borç ve Gid.Karşılıkları	1.732.274,23	0,00	1.811.322,49	0,00	79.048,26
f) Glc.Yıll.ait.Gel.Gid.Tah.					
g) Dğ.Uz.Vad.Yab.Kaynak.					
<b>TOPLAM (2)</b>	<b>1.732.274,23</b>	<b>0,00</b>	<b>1.811.322,49</b>	<b>0,00</b>	<b>79.048,26</b>
<b>3- ÖZ KAYNAKLAR</b>					
a) Ödenmiş Sermaye	6.220.000.000,00	10,12	6.850.000.000,00	9,94	630.000.000,00
b) Serm.Yedekleri					
c) Kar Yedekleri		0,00		0,00	0,00
d) Geçmiş Yıl Karları		0,00		0,00	
e) Geçmiş Yıl Zararları(-)	-5.265.552.878,33	-8,57	-5.824.210.990,74	-8,46	-558.658.112,41
f) Dönem Net Karı(Zararı)	-558.658.112,41	-0,91	-580.760.144,16	-0,84	-22.102.031,75
<b>TOPLAM (3)</b>	<b>395.789.009,26</b>	<b>0,64</b>	<b>445.028.865,10</b>	<b>0,65</b>	<b>49.239.855,84</b>
<b>GENEL TOPLAM</b>	<b>614.584.452,55</b>	<b>1,00</b>	<b>688.795.258,11</b>	<b>1,00</b>	<b>74.210.805,56</b>

**B-1 KISA VADELİ YABANCI KAYNAKLAR**

2013 yılına göre % 11,47 oranında 24.891.901,46 TL' lik bir artışla 241.955.070,52 TL' ye çıkan Kısa Vadeli Yabancı Kaynaklar'ın tahlili aşağıda gösterilmiştir.

**A- MALİ BORÇLAR**

0,00 TL Mali Borçların,  
0,00 TL'si Yurtdışı Kr.nin vadesi gelen taksitlerine ait tutardan oluşmaktadır.

**B- TİCARİ BORÇLAR**

12.873.293,16 TL Ticari Borçların,  
2.660,00 TL'si Resmi Dairelere Borçlara  
596.360,23 TL'si Kitlere Borçlar  
9.937.309,25 TL'si Gerçek ve Tüzel Kişilere Borçlar  
TL'si Yurt Dışı Satıcılar  
2.336.963,68 TL'si Alınan Dep.ve Tem.dan oluşmaktadır.

**C- DİĞER BORÇLAR**

149.328.765,30 TL Diğer Borçların,  
143.011.694,81 TL'si Bağlı Ortaklardan Borçlar  
44.533,70 TL'si Memurlarımıza Borçlar  
117.792,33 TL'si İşçilerimize Borçlar  
74.914,94 TL'si Sözleşmeli Personel İstihkakları  
6.079.829,52 TL'si Diğer Çeşitli Borçlardan oluşmaktadır.

**D- ALINAN AVANSLAR**

327.943,81 TL Alınan Avansların,  
327.943,81 TL'si Alınan Avanslar  
TL'si Alınan Diğer Avanslardan oluşmaktadır.

**E- YILLARA YAYGIN İNŞAAT ve ONARIM HAKEDİŞLERİ**

Bu hesapta varlık mevcut değildir.

**F- ÖDENECEK VERGİ ve DİĞER YASAL YÜKÜMLÜLÜKLER**

16.848.734,51 TL Öd.Vrg.ve Dğ.Yasal Yükümlülüklerin,  
5.339.403,64 TL'si Ödenecek Vergi ve Yükümlülükler  
11.006.261,09 TL'si Ödenecek Sos.Güv.Kesintileri  
503.069,78 TL'si Diğ.Yas.Yük.den oluşmaktadır.

**G- BORÇ VE GİDER KARŞILIKLARI**

0,00 TL Borç ve Gider Karşılıklarının,  
TL'si Maliyet Giderleri Karşılığı  
TL'si Dğ.Borç ve Gid.Karş.dan oluşmaktadır.

**H- GELECEK AYLARA AİT GİDER ve GELİR TAHAKKUKLARI**

61.737.849,80 TL.Glc.Ayl.Ait Gider ve Gelir tahakkuklarının,  
18.088,77 TL'si Gelecek Aylara Ait Gid.ve Gel.Tahahhukları  
61.719.761,03 TL'si Gider Tahakkuklarından oluşmaktadır.

**İ- DİĞER KISA VADELİ YABANCI KAYNAKLAR**

838.483,94 TL Kısa Vadeli Yabancı Kaynaklar  
TL'si Hesaplanan KDV  
17.709,93 TL'si Diğer KDV  
820.774,01 TL'si Say.ve Tesell.Faz.dan oluşmaktadır.

**B-2 UZUN VADELİ YABANCI KAYNAKLAR**

2013 yılına göre % 4,56 oranında 79.048.26 TL' lik bir artışla 1.811.322,49 TL'ye yükselen Uzun Vadeli Yabancı Kaynakların tahlili aşağıda gösterilmiştir.

**A- MALİ BORÇLAR**

0,00 TL Mali Borçların,  
0,00 TL'si Yurtdışı Kredilerinden oluşmaktadır.

**B- TİCARİ BORÇLAR**

Bu hesapta varlık mevcut değildir.

**C- DİĞER BORÇLAR**

Bu hesapta varlık mevcut değildir.

**D- ALINAN AVANSLAR**

Bu hesapta varlık mevcut değildir.

**E- BORÇ ve GİDER KARŞILIKLARI**

1.811.322,49 TL Diğ.Gid. ve Borç Karşılıklarının  
1.811.322,49 TL'si Diğer Borç ve Gider Karşılıkları.

**F- GLC.YILL.AİT GELİR ve GİDER TAHAKKUKLARI**

Bu hesapta varlık mevcut değildir.

**G- DİĞER UZUN VADELİ YABANCI KAYNAKLAR**

Bu hesapta varlık mevcut değildir.

### **B-3 ÖZ KAYNAKLAR**

2013 yılına göre %12,44 oranında 49.239.855,84 TL' lik bir artışla, 445.028.865,10 TL' ye çıkan Öz Kaynakların tahlili aşağıda gösterilmiştir.

#### **A- ÖDENMİŞ SERMAYE**

6.850.000.000,00	TL	Ödenmiş Sermayenin,	
7.550.000.000,00	TL'si	Esas Sermaye,	
-700.000.000,00	TL'si	Ödenmemiş Sermayeden oluşmaktadır.	
	TL'si	Sermaye Düzeltmesi Olumlu Farkları	

#### **B- SERMAYE YEDEKLERİ**

0	TL	Sermaye Yedeklerinin,	
0	TL'si	Yen.Değ.Art.Fonundan oluşmaktadır.	

#### **C- KAR YEDEKLERİ**

0	TL	Kar Yedeklerinin,	
0	TL'si	Yasal Yedeklerden oluşmaktadır.	

#### **D- GEÇMİŞ YILLAR KARLARI**

Bu Hesapta varlık mevcut değildir.

#### **E- GEÇMİŞ YILLAR ZARARLARI (-)**

-5.824.210.990,74	TL	Geçmiş Yıllar Zararlarının,	
-5.824.210.990,74	TL'si	Geç.Yıllar Zarar.dan oluşmaktadır.	

#### **F- DÖNEM NET KARI (ZARARI)**

-580.760.144,16	TL	Dönem Net Karı (Zararı)'nın,	
-580.760.144,16	TL'si	Dönem Net Zararından oluşmaktadır.	

# **TÜRKİYE TAŞKÖMÜRÜ KURUMU**

**2014 YILI**

## **KONSOLİDE GELİR TABLOSU ve İLGİLİ AÇIKLAMALARI**

**EK-B**

## GELİR TABLOSU HAKKINDA AÇIKLAMALAR

### A- BRÜT SATIŞLAR

#### 1- Yurtiçi Satışlar:

Kurumumuz 2014 Yılı içinde 1.311.526 ton taşkömürü satışından 279.316.347,87 TL, hizmet satışından 32.072.099,73 TL olmak üzere toplam 311.388.447,60 TL hasılat elde etmiştir.

### B- SATIŞ İNDİRİMLERİ

Yıl içinde bu hesap çalışmamıştır.

### C- NET SATIŞLAR

Net satışlar yıl içinde Hizmet Satışı, Genel Müdürlük yönetim Giderleri Hizmet Satışı ve Kömür Hasılatı dahil olmak üzere toplam 311.388.447,60 TL hasılat elde edilmiştir.

### D- SATIŞLARIN MALİYETİ

1- Satılan Kömür Maliyeti	-668.671.167,37
2- Satılan Ticari Mallar Maliyeti	-12.565.705,18
3- Satılan Hizmet Maliyeti	-20.975.562,70
4- Genel Müdürlük Yönetim Giderleri Hizmet Maliyeti	
5- Diğer satışların Maliyeti	
Toplam	<u>-702.212.435,25</u>

Satışların Maliyeti 702.212.435,25 TL'den oluşmaktadır.

### E- FAALİYET GİDERLERİ

1- Araştırma ve Geliştirme Giderleri	
2- Paz. Satış ve Dağ. Giderleri	-12.064.319,96
3- Genel Yönetim Giderleri	-140.103.533,42
Toplam	<u>-152.167.853,38</u>

MÜESSESELER	PAZ.SAT.DĞ.GİD.	GEN.İDARE GİD.	DÖNEM GİD.
ARMUTÇUK TİM	-1.682.341,18	-20.499.305,27	-22.181.646,45
AMASRA TİM	-2.243.654,27	-15.623.627,70	-17.867.281,97
KOZLU TİM	-2.554.476,69	-27.267.855,93	-29.822.332,62
ÜZÜLMEZ TİM	-2.647.385,24	-28.427.849,53	-31.075.234,77
KARADON TİM	-2.936.462,58	-48.284.894,99	-51.221.357,57
GENEL MÜDÜRLÜK			
TOPLAM...	-12.064.319,96	-140.103.533,42	-152.167.853,38

Faaliyet Giderleri 152.167.853,38 TL'den oluşmaktadır.

### FAALİYET KARI VEYA ZARARI

-542.991.841,03 TL Faaliyet Zararı oluşmuştur.

### F- OLAĞAN GELİR VE KARLAR

* Faiz Gelirleri	994.132,59
* Konusu Kalmayan Karşılıklar	119.108,87
* Kambiyo Karları	
* Zam Asm. Uür. İsci ve Mem. İstb.	45.748,47
* Hurda Satışları	24.106,78
* MDV Kira Gelirleri	3.668.382,08
* Elektrik Hasılatı	132.025,33
* Üretim Dışı Kömür Satışları	98.295,63
* Tenzil ve İhraç Edilen MDV Gelirleri	9.650,00
* Rödevans Gelirleri	17.345.547,03
* Ölçü ve Tartı Gelirleri	158.574,48
* Fak.Fuk.Fon Kömür Nakil Gelirleri	3.118.476,88
* İlan Bedelleri Gelirleri	500,00
* Malzeme Tahliye Eğitim Hizmeti	176.173,92
* Liman Gelirleri	
* Tahmil Tahliye Gelirleri	
* Misafirhane Hizmet Gelirleri	561.669,23
* Diğer Gelirler	1.637.000,00
TOPLAM	<u>28.089.391,29</u>

# **TÜRKİYE TAŞKÖMÜRÜ KURUMU**

**2014 YILI**

**KONSOLİDE BİLANÇOSU**

**ve**

**GELİR TABLOSU**

**EK-C**

## TTK. 31.12.2014 YILI KONSOLİDE BİLANÇOSU

AKTİF	Ayrıntısı (TL)	Tümü (TL)	PASİF	Ayrıntısı (TL)	Tümü (TL)
<b>AKTİF (VARLIKLAR)</b>			<b>PASİF (KAYNAKLAR)</b>		
<b>I- DÖNEN VARLIKLAR</b>			<b>I- KIS.VAD.YAB.KAYNAKLAR</b>		
A- Hazır Değerler		29.583.422,84	A- Mali Borçlar		
B- Menkul Kıymetler			1- Menkul Kıymet İhraç Farkı (-)		
1- Men.Kıym.Değ.Düş.Karş.(-)			B- Ticari Borçlar		12.873.293,16
C- Ticari Alacaklar		39.165.478,52	1- Borç Sent.Reeskontu (-)		
1- Alacak Sent Reeskontu (-)			C- Diğer Borçlar		149.328.765,30
2- Şüpheli Alacak Karşılığı (-)			1- Borç Sent.Reeskontu (-)		
D- Diğer Alacaklar		185.365.937,96	D- Alınan Avanslar		327.943,81
1- Alacak Sent Reeskontu (-)			E- Yıll.Yay.İnş.Onr.Hakedişleri		
2- Şüpheli Alacak Karşılığı (-)			F- Öde.Verg.ve Dğ.Yas.Yük.		16.848.734,51
E- Stoklar		74.917.103,36	G- Borç ve Gider Karşılıkları		0,00
1- Stok Değ.Düş.Karşılığı (-)			1- Maliyet Giderleri Karşılığı		
2- Verilen Sipariş Avansları			2- Diğ.Borç ve Gid.Karşılıkları		
F- Yıll.Yay.İnş.Ona.Maliy.			H- Gelc.Ayl.Ait.Gel.Gid.Tahak.		61.737.849,80
G- Gelc.Ayl.Ait.Gid.ve Gel.Tahak.		3.959.605,32	I- Diğ.Kıs.Vadeli Yab.Kaynaklar		838.483,94
H- Diğer Dönen Varlıklar		1.119.853,67	<b>KISA VAD.YAB.KAY.TOPLAMI..</b>		<b>241.955.070,52</b>
<b>DÖNEN VARLIKLAR TOPLAMI...</b>		<b>334.111.401,67</b>	<b>II- UZUN VAD.YAB.KAYNAKLAR</b>		
<b>II- DURAN VARLIKLAR</b>			A- Mali Borçlar		
A- Ticari Alacaklar		46.451,47	1- Menkul Kıymet İhraç Farkı (-)		
1- Alacak Sent Reeskontu (-)			B- Ticari Borçlar		
2- Şüpheli Alacak Karşılığı (-)			C- Diğer Borçlar		
B- Diğer Alacaklar			D- Alınan Avanslar		
1- Alacak Sent Reeskontu (-)			E- Borç ve Gider Karşılıkları		1.811.322,49
2- Şüpheli Alacak Karşılığı (-)			F- Gelc.Yıll.Ait.Gel.Gid.Tahak.		0,00
C- Mali Duran Varlıklar			G- Diğ.Uz.Vadeli Yab.Kaynaklar		
D- Maddi Duran Varlıklar		299.180.937,27	<b>UZ.VD.YAB.KAY.TOPLAMI..</b>		<b>1.811.322,49</b>
1- Maddi Duran Varlıklar (Brüt)	656.884.233,98		<b>III- ÖZ KAYNAKLAR</b>		
2- Birikmiş Amortismanlar (-)	-405.271.317,58		A- Ödenmiş Sermaye		6.850.000.000,00
3- Yapılmakta Olan Yatırımlar	37.688.299,92		1- Sermaye	7.550.000.000,00	
4- Verilen Sipariş Avansları	9.879.720,95		2- Ödenmemiş Sermaye (-)	-700.000.000,00	
			3-Serm.Düzeltil.Olumlu Fark.		
E- Maddi Olmayan Dur.Varlıklar			B- Sermaye Yedekleri		
1- Maddi Olmyn. Dur.Varlıklar (Brüt)			1- MDV Yen.Değ.Artışı		
2- Birikmiş Amortismanlar (-)			2- Diğer Ser.Yedekleri		
3- Yapılmakta Olan Yatırımlar			C- Kar Yedekleri		
4- Verilen Sipariş Avansları			1- Yasal Yedekler		
F- Özel Tükenmeye Tabi Varlıklar		55.456.467,70	2- Statü Yedekleri		
1- Öz.Tük.Tabi Varlıklar (Brüt)	113.131.738,17		3- Olağanüstü Yedekler		
2- Birikmiş Tük.Payları (-)	-57.675.270,47		4- Özel Fonlar		
3- Verilen Avanslar			D- Geçmiş Yıllar Karları		
G- Gelc.Yıll.Ait.Gid.ve Gel.Tahak.			E- Geçmiş Yıllar Zararları (-)		-5.824.210.990,74
H- Diğer Duran Varlıklar			F- Dönem Net Zararı (-)		-580.760.144,16
<b>DURAN VARLIKLAR TOPLAMI</b>		<b>354.683.856,44</b>	<b>ÖZ KAYNAKLAR TOPLAMI..</b>		<b>445.028.865,10</b>
<b>AKTİF (VARLIKLAR) TOPLAMI</b>		<b>688.795.258,11</b>	<b>PASİF (KAYNAKLAR) TOPLAMI..</b>		<b>688.795.258,11</b>



**TÜRKİYE TAŞKÖMÜRÜ KURUMU**  
**2014YILIKONSOLİDE GELİRTABLOSU**

HESAPLAR	2013 YILI	2014 YILI
<b>A - BRÜT SATIŞLAR</b>	<b>294.701.613,01</b>	<b>311.388.447,60</b>
1-Yurtiçi satışlar	294.701.613,01	311.388.447,60
- Taşkömür Satışları	255.505.077,63	247.757.253,82
- Emtia Kömür Satışları		
- Hizmet Satışları	39.196.535,38	32.072.099,73
- Genel Müdürlük Yönetim Giderleri Hizmet Satışları		
- Görev Zararı		31.559.094,05
2-Yurtdışı Satışlar		
3-Diğer Gelirler		
<b>B - SATIŞ İNDİRİMLERİ (-)</b>	<b>0,00</b>	<b>0,00</b>
1-Satıştan İadeler		
2-Satış İskontaları		
3-Diğer İndirimler		
<b>C - NET SATIŞLAR</b>	<b>294.701.613,01</b>	<b>311.388.447,60</b>
<b>D - SATIŞLARIN MALİYETİ (-)</b>	<b>-681.907.421,18</b>	<b>-702.212.435,25</b>
1-Satılan Mamüller Maliyeti	-644.141.125,44	-668.671.167,37
2-Satılan Ticari Mallar Maliyeti	-13.535.838,09	-12.565.705,18
3-Satılan Hizmet Maliyeti	-24.230.457,65	-20.975.562,70
4-Genel Müdürlük Yönetim Giderleri Hizmet Maliyeti		
<b>BRÜT SATIŞ KARI VEYA ZARARI</b>	<b>-387.205.808,17</b>	<b>-390.823.987,65</b>
<b>E - FAALİYET GİDERLERİ</b>	<b>-139.736.065,02</b>	<b>-152.167.853,38</b>
1-Araştırma ve Geliştirme Giderleri		
2-Pazarlama Satış ve Dağıtım Giderleri	-10.436.656,10	-12.064.319,96
3-Genel Yönetim Giderleri	-129.299.408,92	-140.103.533,42
<b>FAALİYET KARI VAYAZARARI</b>	<b>-526.941.873,19</b>	<b>-542.991.841,03</b>
<b>F - DİĞER FAALİYET,OLAĞAN GELİR VE KARLAR</b>	<b>23.876.148,17</b>	<b>28.089.391,29</b>
1-İştiraklerden Temettü Gelirleri		
2-Bağlı Ortaklıklardan Temettü Gelirleri		
3-Faiz Gelirleri	786.339,83	994.132,59
4-Kambiyo Gelirleri	117.432,88	
5-Komisyon Gelirleri		
6-Konusu Kalmayan Karşılıklar	57.101,94	119.108,87
7-Faaliyetle İlgili Diğer Olağan Gelir ve Karlar	22.915.273,52	26.976.149,83
<b>G - DİĞER FAALİYET,OLAĞAN GİDER VE ZARARLAR</b>	<b>-19.088.939,08</b>	<b>-28.689.681,93</b>
1-Enflasyon Düzeltme Zararı		
2-Komisyon Giderleri	-88.662,34	-45.464,29
4-Karşılık Giderleri	-517.287,24	-89.023,90
3-Kambiyo Giderleri	-380,85	-22.969,76
5-Diğer Olağan Gider ve Zararlar	-18.482.608,65	-28.532.223,98
<b>H - FİNANSMAN GİDERLERİ</b>	<b>0,00</b>	<b>0,00</b>
1-Kısa Vadeli Borçlanma Giderleri		
2-Uzun Vadeli Borçlanma Giderleri		
<b>OLAĞAN KAR VEYA ZARAR</b>	<b>-522.154.664,10</b>	<b>-543.592.131,67</b>
<b>I - OLAĞANDIŞI GELİR VE KARLAR</b>	<b>7.760.746,14</b>	<b>9.745.153,92</b>
1-Önceki Dönem Gelir ve Karlar	3.233.475,18	5.834.554,26
2-Diğer Olağandışı Gelir ve Karlar	4.527.270,96	3.910.599,66
<b>J - OLAĞANDIŞI GİDER VE ZARARLAR</b>	<b>-44.264.194,45</b>	<b>-46.913.166,41</b>
1-Çalışmayan Kısım Gider ve Zararları		
2-Önceki Dönem Gider ve Zararlar	-43.719.833,47	-46.383.382,68
3-Diğer Olağandışı Gider ve Zararlar	-544.360,98	-529.783,73
<b>DÖNEM KARI VEYA ZARARI</b>	<b>-558.658.112,41</b>	<b>-580.760.144,16</b>

\* Genel Müdürlük Genel Yönetim Giderleri kompanse edilmiştir

**ARMUTÇUK TAŞKÖMÜRÜ  
İŞLETME MÜESSESESİ**

**2014 YILI**

**BİLANÇOSU**

**ve**

**GELİR TABLOSU**

**EK-D**

TTK. 31.12.2014 YILI ARMUTÇUK MÜESSESESİ BİLANÇOSU

A K T İ F		Ayrıntısı (TL)	Tümü (TL)	P A S İ F	
AKTİF (VARLIKLAR)				PASİF (KAYNAKLAR)	
I- DÖNEN VARLIKLAR				I- KIS.VAD.YAB.KAYNAKLAR	
A- Hazır Değerler			376.402,95	A- Mali Borçlar	
B- Menkul Kıymetler				1- Menkul Kıymet İhraç Farkı (-)	
1- Men.Kıym.Değ.Düş.Karş.(-)				B- Ticari Borçlar	
C- Ticari Alacaklar			4.336.096,44	1- Borç Sent.Reeskontu (-)	
1- Alacak Sent Reeskontu (-)				C- Diğer Borçlar	15.588.620,62
2- Şüpheli Alacak Karşılığı (-)				1- Borç Sent.Reeskontu (-)	
D- Diğer Alacaklar			188.878,73	D- Alınan Avanslar	
1- Alacak Sent Reeskontu (-)				E- Yıll.Yay.İnş.Onr.Hakedişleri	
2- Şüpheli Alacak Karşılığı (-)				F- Öde.Verg.ve Dğ.Yas.Yük.	2.260.451,30
E- Stoklar			5.625.101,92	G- Borç ve Gider Karşılıkları	0,00
1- Stok Değ.Düş.Karşılığı (-)				1- Maliyet Giderleri Karşılığı	
2- Verilen Sipariş Avansları				2- Diğ.Borç ve Gid.Karşılıkları	
F- Yıll.Yay.İnş.Ona.Maliy.				H- Gelc.Ayl.Ait.Gel.Gid.Tahak.	7.613.056,74
G- Gelc.Ayl.Ait.Gid.ve Gel.Tahak.			297.569,34	I- Diğ.Kıs.Vadeli Yab.Kaynaklar	111.143,95
H- Diğer Dönen Varlıklar			16.070,04	KISA VAD.YAB.KAY.TOPLAMI	
DÖNEN VARLIKLAR TOPLAMI			10.840.119,42	II- UZUN VAD.YAB.KAYNAKLAR	
II- DURAN VARLIKLAR				A- Mali Borçlar	
A- Ticari Alacaklar			16.470,00	1- Menkul Kıymet İhraç Farkı (-)	
1- Alacak Sent Reeskontu (-)				B- Ticari Borçlar	
2- Şüpheli Alacak Karşılığı (-)				C- Diğer Borçlar	
B- Diğer Alacaklar				D- Alınan Avanslar	
1- Alacak Sent Reeskontu (-)				E- Borç ve Gider Karşılıkları	117.128,33
2- Şüpheli Alacak Karşılığı (-)				F- Gelc.Yıll.Ait Gel.Gid.Tahak.	
C- Mali Duran Varlıklar				G- Diğ.Uz.Vadeli Yab.Kaynaklar	
D- Maddi Duran Varlıklar			30.793.343,53	UZ.VD.YAB.KAY.TOPLAMI	
1- Maddi Duran Varlıklar (Brüt)	63.281.415,91			III- ÖZ KAYNAKLAR	
2- Birikmiş Amortismanlar (-)	-38.443.874,13			A- Ödenmiş Sermaye	729.000.000,00
3- Yapılmakta Olan Yatırımlar	4.372.199,89			1- Sermaye	810.000.000,00
4- Verilen Sipariş Avansları	1.583.601,86			2- Ödenmemiş Sermaye (-)	-81.000.000,00
				3-Serm.Düzeltil.Olumlu Fark.	
E- Maddi Olmayan Dur.Varlıklar				B- Sermaye Yedekleri	
1- Maddi Olmyn. Dur.Varlıklar (Brüt)				1- MDV Yen.Değ.Artışı	
2- Birikmiş Amortismanlar (-)				2- Diğer Ser.Yedekleri	
3- Yapılmakta Olan Yatırımlar				C- Kar Yedekleri	0,00
4- Verilen Sipariş Avansları				1- Yasal Yedekler	
F- Özel Tükenmeye Tabi Varlıklar			5.024.088,72	2- Statü Yedekleri	
1- Öz.Tük.Tabi Varlıklar (Brüt)	13.072.653,33			3- Olağanüstü Yedekler	
2- Birikmiş Tük.Payları (-)	-8.048.564,61			4- Özel Fonlar	
3- Verilen Avanslar				D- Geçmiş Yıllar Karları	
G- Gelc.Yıll.Ait.Gid.ve Gel.Tahak.				E- Geçmiş Yıllar Zararları (-)	-634.009.486,17
H- Diğer Duran Varlıklar				F- Dönem Net Zararı (-)	-74.006.893,10
DURAN VARLIKLAR TOPLAMI			35.833.902,25	ÖZ KAYNAKLAR TOPLAMI	
AKTİF (VARLIKLAR) TOPLAMI			46.674.021,67	PASİF (KAYNAKLAR) TOPLAMI	
				46.674.021,67	

**ARMUTÇUK TAŞKÖMÜRÜ İŞLETME MÜESSESESİ**  
**2014 YILI GELİR TABLOSU**

HESAPLAR	2013 YILI	2014 YILI
<b>A-BRÜT SATIŞLAR</b>	<b>36.395.443,27</b>	<b>37.846.626,14</b>
1-Yurtiçi Satışlar	36.395.443,27	37.846.626,14
1.1-Taşkömürü Satışları	36.395.443,27	26.559.162,90
1.2-Emtia Kömür Satışları		
1.3-Hizmet Satışları		
1.4-Görev Zararı		11.287.463,24
<b>B-SATIŞ İNDİRİMLERİ (-)</b>		
<b>C-NET SATIŞLAR</b>	<b>36.395.443,27</b>	<b>37.846.626,14</b>
<b>D-SATIŞLARIN MALİYETİ (-)</b>	<b>-81.314.890,67</b>	<b>-88.823.164,61</b>
1- Satılan Mamuller Maliyeti	-81.314.890,67	-88.823.164,61
2- Emtia Kömür Maliyeti		
3- Satılan Hizmet Maliyeti		
4- Diğer Satışların Maliyeti		
<b>BRÜT SATIŞ KARI VEYA ZARARI</b>	<b>-44.919.447,40</b>	<b>-50.976.538,47</b>
<b>E-FAALİYET GİDERLERİ</b>	<b>-19.332.090,91</b>	<b>-22.181.646,45</b>
1- Araştırma ve Geliştirme Giderleri		
2- Pazarlama Satış ve Dağıtım Giderleri	-931.542,07	-1.682.341,18
3- Genel Yönetim Giderleri	-18.400.548,84	-20.499.305,27
<b>FAALİYET KARI VEYA ZARARI</b>	<b>-64.251.538,31</b>	<b>-73.158.184,92</b>
<b>F-DİĞER FAALİYETLERDEN OLAĞAN GELİR VE KARLAR</b>	<b>4.286.738,05</b>	<b>6.090.751,63</b>
1- Bağlı Ortaklıklardan Temettü Gelirleri		
2- Faiz Gelirleri	21.983,31	402.435,64
3- Komisyon Gelirleri		
4- Konusu Kalmayan Karşılıklar	15.729,27	706,67
5- Diğer Olağan Gelir ve Karlar	4.249.025,47	5.687.609,32
<b>F-DİĞER FAALİYETLERDEN OLAĞAN GİDER VE ZARARLAR</b>	<b>-2.328.395,86</b>	<b>-2.164.880,68</b>
1- Komisyon Giderleri		
2- Karşılık Giderleri	-1.376,06	-14.691,04
3- Reeskont Faiz Giderleri		
4- Diğer Olağan Gider ve Zararlar	-2.327.019,80	-2.150.189,64
<b>H-FİNANSMAN GİDERLERİ</b>	<b>0,00</b>	<b>0,00</b>
1- Kısa Vadeli Borçlanma Giderleri		
2- Uzun Vadeli Borçlanma Giderleri		
<b>OLAĞAN KAR VEYA ZARAR</b>	<b>-62.293.196,12</b>	<b>-69.232.313,97</b>
<b>I-OLAĞANDIŞI GELİR VE KARLAR</b>	<b>1.199.391,93</b>	<b>753.188,17</b>
1- Önceki Dönem Gelir ve Karları	147.986,35	536.931,31
2- Diğer Olağandışı Gelir ve Karlar	1.051.405,58	216.256,86
<b>J-OLAĞANDIŞI GİDER VE ZARARLAR</b>	<b>-4.878.118,89</b>	<b>-5.527.767,30</b>
1- Çalışmayan Kısım Giderleri		
2- Önceki Dönem Gider ve Zararları	-4.878.118,89	-5.527.767,30
3- Diğer Olağandışı Gider ve Zararlar		
<b>DÖNEM KARI VEYA ZARARI</b>	<b>-65.971.923,08</b>	<b>-74.006.893,10</b>

**AMASRA TAŐKÖMÜRÜ  
İŐLETME MÜESSESESİ**

**2014 YILI**

**BİLANÇOSU**

**ve**

**GELİR TABLOSU**

**EK-E**

TTK. 31.12.2014 YILI AMASRA MÜESSESESİ BİLANÇOSU

AKTİF	Ayrıntısı (TL)	Tümü (TL)	PASİF	Ayrıntısı (TL)	Tümü (TL)
<b>AKTİF (VARLIKLAR)</b>			<b>PASİF (KAYNAKLAR)</b>		
<b>I- DÖNEN VARLIKLAR</b>			<b>I- KIS.VAD.YAB.KAYNAKLAR</b>		
A- Hazır Değerler		131.124,75	A- Mali Borçlar		
B- Menkul Kıymetler			1- Menkul Kıymet İhraç Farkı (-)		
1- Men.Kıym.Değ.Düş.Karş.(-)			B- Ticari Borçlar		23.464,03
C- Ticari Alacaklar		1.295.589,48	1- Borç Sent.Reeskontu (-)		
1- Alacak Sent Reeskontu (-)			C- Diğer Borçlar		6.679.939,74
2- Şüpheli Alacak Karşılığı (-)			1- Borç Sent.Reeskontu (-)		
D- Diğer Alacaklar		102.940,12	D- Alınan Avanslar		
1- Alacak Sent Reeskontu (-)			E- Yıll.Yay.İnş.Onr.Hakedişleri		
2- Şüpheli Alacak Karşılığı (-)			F- Öde.Verg.ve Dğ.Yas.Yük.		1.076.602,93
E- Stoklar		9.837.740,49	G- Borç ve Gider Karşılıkları		
1- Stok Değ.Düş.Karşılığı (-)			1- Maliyet Giderleri Karşılığı		
2- Verilen Sipariş Avansları			2- Diğ.Borç ve Gid.Karşılıkları		
F- Yıll.Yay.İnş.Ona.Maliy.			H- Gelc.Ayl.Ait.Gel.Gid.Tahak.		3.312.534,57
G- Gelc.Ayl.Ait.Gid.ve Gel.Tahak.		337.999,23	I- Diğ.Kıs.Vadeli Yab.Kaynaklar		376.679,26
H- Diğer Dönen Varlıklar		847.808,46	<b>KISA VAD.YAB.KAY.TOPLAMI</b>		<b>11.469.220,53</b>
<b>DÖNEN VARLIKLAR TOPLAMI</b>		<b>12.553.202,53</b>	<b>II- UZUN VAD.YAB.KAYNAKLAR</b>		
<b>II- DURAN VARLIKLAR</b>			A- Mali Borçlar		
A- Ticari Alacaklar		2.907,25	1- Menkul Kıymet İhraç Farkı (-)		
1- Alacak Sent Reeskontu (-)			B- Ticari Borçlar		
2- Şüpheli Alacak Karşılığı (-)			C- Diğer Borçlar		
B- Diğer Alacaklar			D- Alınan Avanslar		
1- Alacak Sent Reeskontu (-)			E- Borç ve Gider Karşılıkları		128.082,47
2- Şüpheli Alacak Karşılığı (-)			F- Gelc.Yıll.Ait Gel.Gid.Tahak.		
C- Mali Duran Varlıklar			G- Diğ.Uz.Vadeli Yab.Kaynaklar		
D- Maddi Duran Varlıklar		35.801.243,16	<b>UZ.VD.YAB.KAY.TOPLAMI</b>		<b>128.082,47</b>
1- Maddi Duran Varlıklar (Brüt)	70.864.837,59		<b>III- ÖZ KAYNAKLAR</b>		
2- Birikmiş Amortismanlar (-)	-35.315.565,63		A- Ödenmiş Sermaye		624.000.000,00
3- Yapılmakta Olan Yatırımlar			1- Sermaye	685.000.000,00	
4- Verilen Sipariş Avansları	251.971,20		2- Ödenmemiş Sermaye (-)	-61.000.000,00	
			3-Serm.Düzeltil.Olumlu Fark.		
E- Maddi Olmayan Dur.Varlıklar			B- Sermaye Yedekleri		
1- Maddi Olmyn. Dur.Varlıklar (Brüt)			1- MDV Yen.Değ.Artışı		
2- Birikmiş Amortismanlar (-)			2- Diğer Ser.Yedekleri		
3- Yapılmakta Olan Yatırımlar			C- Kar Yedekleri		0,00
4- Verilen Sipariş Avansları			1- Yasal Yedekler		
F- Özel Tükenmeye Tabi Varlıklar		10.507.942,55	2- Statü Yedekleri		
1- Öz.Tük.Tabi Varlıklar (Brüt)	27.568.425,86		3- Olağanüstü Yedekler		
2- Birikmiş Tük.Payları (-)	-17.060.483,31		4- Özel Fonlar		
3- Verilen Avanslar			D- Geçmiş Yıllar Karları		
G- Gelc.Yıll.Ait.Gid.ve Gel.Tahak.			E- Geçmiş Yıllar Zararları (-)		-516.744.959,90
H- Diğer Duran Varlıklar			F- Dönem Net Zararı (-)		-59.987.047,61
<b>DURAN VARLIKLAR TOPLAMI</b>		<b>46.312.092,96</b>	<b>ÖZ KAYNAKLAR TOPLAMI</b>		<b>47.267.992,49</b>
<b>AKTİF (VARLIKLAR) TOPLAMI</b>		<b>58.865.295,49</b>	<b>PASİF (KAYNAKLAR) TOPLAMI</b>		<b>58.865.295,49</b>

**AMASRA TAŞKÖMÜRÜ İŞLETME MÜESSESESİ**  
**2014 YILI GELİR TABLOSU**

HESAPLAR	2013 YILI	2014 YILI
<b>A-BRÜT SATIŞLAR</b>	<b>24.632.188,34</b>	<b>25.888.467,37</b>
1-Yurtiçi Satışlar	24.632.188,34	25.888.467,37
1.1-Taşkömürü Satışları	24.632.188,34	16.187.043,37
1.2-Emtia Kömür Satışları		
1.3-Hizmet Satışları		
1.4-Görev Zararı		9.701.424,00
<b>B- SATIŞ İNDİRİMLERİ (-)</b>		
<b>C-NETSATIŞLAR</b>	<b>24.632.188,34</b>	<b>25.888.467,37</b>
<b>D- SATIŞLARIN MALİYETİ (-)</b>	<b>-49.841.474,27</b>	<b>-64.871.939,88</b>
1- Satılan Mamuller Maliyeti	-49.841.474,27	-64.871.939,88
2- Emtia Kömür Maliyeti		
3- Satılan Hizmet Maliyeti		
4- Diğer Satışların Maliyeti		
<b>BRÜT SATIŞ KARI VEYA ZARARI</b>	<b>-25.209.285,93</b>	<b>-38.983.472,51</b>
<b>E- FAALİYET GİDERLERİ</b>	<b>-16.650.919,13</b>	<b>-17.867.281,97</b>
1- Araştırma ve Geliştirme Giderleri		
2- Pazarlama Satış ve Dağıtım Giderleri	-1.571.023,96	-2.243.654,27
3- Genel Yönetim Giderleri	-15.079.895,17	-15.623.627,70
<b>FAALİYET KARI VEYA ZARARI</b>	<b>-41.860.205,06</b>	<b>-56.850.754,48</b>
<b>F-DİĞER FAALİYETLERDEN OLAĞAN GELİR VE KARLAR</b>	<b>2.940.764,28</b>	<b>2.772.248,87</b>
1- Bağlı Ortaklıklardan Temettü Gelirleri		
2- Faiz Gelirleri	112.887,88	4.907,22
3- Komisyon Gelirleri		
4- Konusu Kalmayan Karşılıklar		
5- Diğer Olağan Gelir ve Karlar	2.827.876,40	2.767.341,65
<b>F-DİĞER FAALİYETLERDEN OLAĞAN GİDER VE ZARARLAR</b>	<b>-1.748.261,81</b>	<b>-1.400.177,25</b>
1- Komisyon Giderleri		
2- Karşılık Giderleri	-357.240,06	
3- Reeskont Faiz Giderleri		
4- Diğer Olağan Gider ve Zararlar	-1.391.021,75	-1.400.177,25
<b>H-FİNANSMAN GİDERLERİ</b>	<b>0,00</b>	<b>0,00</b>
1- Kısa Vadeli Borçlanma Giderleri		
2- Uzun Vadeli Borçlanma Giderleri		
<b>OLAĞAN KAR VEYA ZARAR</b>	<b>-40.667.702,59</b>	<b>-55.478.682,86</b>
<b>I-OLAĞANDIŞI GELİR VE KARLAR</b>	<b>666.845,60</b>	<b>457.926,02</b>
1- Önceki Dönem Gelir ve Karları	533.577,56	57.583,00
2- Diğer Olağandışı Gelir ve Karlar	133.268,04	400.343,02
<b>J-OLAĞANDIŞI GİDER VE ZARARLAR</b>	<b>-3.687.448,38</b>	<b>-4.966.290,77</b>
1- Çalışmayan Kısım Giderleri		
2- Önceki Dönem Gider ve Zararları	-3.687.448,38	-4.966.290,77
3- Diğer Olağandışı Gider ve Zararlar		
<b>DÖNEM KARI VEYA ZARARI</b>	<b>-43.688.305,37</b>	<b>-59.987.047,61</b>

**KOZLU TAŞKÖMÜRÜ  
İŞLETME MÜESSESESİ**

**2014 YILI**

**BİLANÇOSU**

**ve**

**GELİR TABLOSU**

**EK-F**



TTK. 31.12.2014 YILI KOZLU MÜESSESESİ BİLANÇOSU

AKTİF	Ayrıntısı (TL)	Tümü (TL)	PASİF	Ayrıntısı (TL)	Tümü (TL)
<b>AKTİF (VARLIKLAR)</b>			<b>PASİF (KAYNAKLAR)</b>		
<b>I- DÖNEN VARLIKLAR</b>			<b>I- KIS.VAD.YAB.KAYNAKLAR</b>		
A- Hazır Değerler		341.156,01	A- Mali Borçlar		
B- Menkul Kıymetler			1- Menkul Kıymet İhraç Farkı (-)		
1- Men.Kıym.Değ.Düş.Karş.(-)			B- Ticari Borçlar		70.155,50
C- Ticari Alacaklar		265.741,77	1- Borç Sent.Reeskontu (-)		
1- Alacak Sent Reeskontu (-)			C- Diğer Borçlar		35.395.173,84
2- Şüpheli Alacak Karşılığı (-)			1- Borç Sent.Reeskontu (-)		
D- Diğer Alacaklar		121.703,44	D- Alınan Avanslar		18.000,00
1- Alacak Sent Reeskontu (-)			E- Yıll.Yay.İnş.Onr.Hakedişleri		
2- Şüpheli Alacak Karşılığı (-)			F- Öde.Verg.ve Dğ.Yas.Yük.		2.923.136,92
E- Stoklar		10.944.413,19	G- Borç ve Gider Karşılıkları		0,00
1- Stok Değ.Düş.Karşılığı (-)			1- Maliyet Giderleri Karşılığı		
2- Verilen Sipariş Avansları			2- Diğ.Borç ve Gid.Karşılıkları		
F- Yıll.Yay.İnş.Ona.Maliy.			H- Gelc.Ayl.Ait.Gel.Gid.Tahak.		10.325.370,38
G- Gelc.Ayl.Ait.Gid.ve Gel.Tahak.		666.778,02	I- Diğ.Kıs.Vadeli Yab.Kaynaklar		3.780,11
H- Diğer Dönen Varlıklar		9.261,41	<b>KISA VAD.YAB.KAY.TOPLAMI..</b>		<b>48.735.616,75</b>
<b>DÖNEN VARLIKLAR TOPLAMI..</b>		<b>12.349.053,84</b>	<b>II- UZUN VAD.YAB.KAYNAKLAR</b>		
<b>II- DURAN VARLIKLAR</b>			A- Mali Borçlar		
A- Ticari Alacaklar		20.355,00	1- Menkul Kıymet İhraç Farkı (-)		
1- Alacak Sent Reeskontu (-)			B- Ticari Borçlar		
2- Şüpheli Alacak Karşılığı (-)			C- Diğer Borçlar		
B- Diğer Alacaklar			D- Alınan Avanslar		
1- Alacak Sent Reeskontu (-)			E- Borç ve Gider Karşılıkları		294.132,79
2- Şüpheli Alacak Karşılığı (-)			F- Gelc.Yıll.Ait Gel.Gid.Tahak.		
C- Mali Duran Varlıklar			G- Diğ.Uz.Vadeli Yab.Kaynaklar		
D- Maddi Duran Varlıklar		77.095.145,69	<b>UZ.VD.YAB.KAY.TOPLAMI..</b>		<b>294.132,79</b>
1- Maddi Duran Varlıklar (Brüt)	176.665.544,87		<b>III- ÖZ KAYNAKLAR</b>		
2- Birikmiş Amortismanlar (-)	-109.168.633,33		A- Ödenmiş Sermaye		1.390.000.000,00
3- Yapılmakta Olan Yatırımlar	4.740.718,17		1- Sermaye	1.585.000.000,00	
4- Verilen Sipariş Avansları	4.857.515,98		2- Ödenmemiş Sermaye (-)	-195.000.000,00	
			3-Serm.Düzeltil.Olumlu Fark.		
E- Maddi Olmayan Dur.Varlıklar			B- Sermaye Yedekleri		
1- Maddi Olmyn. Dur.Varlıklar (Brüt)			1- MDV Yen.Değ.Artışı		
2- Birikmiş Amortismanlar (-)			2- Diğer Ser.Yedekleri		
3- Yapılmakta Olan Yatırımlar			C- Kar Yedekleri		
4- Verilen Sipariş Avansları			1- Yasal Yedekler		
F- Özel Tükenmeye Tabi Varlıklar		7.890.742,67	2- Statü Yedekleri		
1- Öz.Tük.Tabi Varlıklar (Brüt)	16.392.665,88		3- Olağanüstü Yedekler		
2- Birikmiş Tük.Payları (-)	-8.501.923,21		4- Özel Fonlar		
3- Verilen Avanslar			D- Geçmiş Yıllar Karları		
G- Gelc.Yıll.Ait.Gid.ve Gel.Tahak.			E- Geçmiş Yıllar Zararları (-)		-1.212.534.272,19
H- Diğer Duran Varlıklar			F- Dönem Net Zararı (-)		-129.140.180,15
<b>DURAN VARLIKLAR TOPLAMI</b>		<b>85.006.243,36</b>	<b>ÖZ KAYNAKLAR TOPLAMI..</b>		<b>48.325.547,66</b>
<b>AKTİF (VARLIKLAR) TOPLAMI</b>		<b>97.355.297,20</b>	<b>PASİF (KAYNAKLAR) TOPLAMI..</b>		<b>97.355.297,20</b>

**KOZLU TAŞKÖMÜRÜ İŞLETME MÜESSESESİ**  
**2014 YILI GELİR TABLOSU**

HESAPLAR	2013 YILI	2014 YILI
<b>A-BRÜT SATIŞLAR</b>	<b>58.287.541,91</b>	<b>55.592.072,35</b>
1-Yurtiçi Satışlar	58.287.541,91	55.592.072,35
1.1-Taşkömürü Satışları	58.287.541,14	54.526.400,35
1.2-Emtia Kömür Satışları		
1.3-Hizmet Satışları		
1.4-Görev Zararı		1.065.672,00
<b>B- SATIŞ İNDİRİMLERİ (-)</b>		
<b>C-NET SATIŞLAR</b>	<b>58.287.541,91</b>	<b>55.592.072,35</b>
<b>D- SATIŞLARIN MALİYETİ (-)</b>	<b>-142.226.763,81</b>	<b>-147.316.971,95</b>
1- Satılan Mamuller Maliyeti	-142.226.763,81	-147.316.971,95
2- Emtia Kömür Maliyeti		
3- Satılan Hizmet Maliyeti		
4- Diğer Satışların Maliyeti		
<b>BRÜT SATIŞ KARI VEYA ZARARI</b>	<b>-83.939.221,90</b>	<b>-91.724.899,60</b>
<b>E- FAALİYET GİDERLERİ</b>	<b>-28.700.267,80</b>	<b>-29.822.332,62</b>
1- Araştırma ve Geliştirme Giderleri		
2- Pazarlama Satış ve Dağıtım Giderleri	-3.601.849,02	-2.554.476,69
3- Genel Yönetim Giderleri	-25.098.418,78	-27.267.855,93
<b>FAALİYET KARI VEYA ZARARI</b>	<b>-112.639.489,70</b>	<b>-121.547.232,22</b>
<b>F-DİĞER FAALİYETLERDEN OLAĞAN GELİR VE KARLAR</b>	<b>928.729,41</b>	<b>926.945,36</b>
1- Bağlı Ortaklıklardan Temettü Gelirleri		
2- Faiz Gelirleri	32.436,35	8.516,86
3- Komisyon Gelirleri		
4- Konusu Kalmayan Karşılıklar	14.622,03	13.358,10
5- Diğer Olağan Gelir ve Karlar	881.671,03	905.070,40
<b>F-DİĞER FAALİYETLERDEN OLAĞAN GİDER VE ZARARLAR</b>	<b>-3.375.381,45</b>	<b>-3.387.396,92</b>
1- Komisyon Giderleri		
2- Karşılık Giderleri	-10.139,84	-33.884,18
3- Reeskont Faiz Giderleri		
4- Diğer Olağan Gider ve Zararlar	-3.365.241,61	-3.353.512,74
<b>H-FİNANSMAN GİDERLERİ</b>	<b>0,00</b>	<b>0,00</b>
1- Kısa Vadeli Borçlanma Giderleri		
2- Uzun Vadeli Borçlanma Giderleri		
<b>OLAĞAN KAR VEYA ZARAR</b>	<b>-115.086.141,74</b>	<b>-124.007.683,78</b>
<b>I-OLAĞANDIŞI GELİR VE KARLAR</b>	<b>646.836,55</b>	<b>4.554.209,47</b>
1- Önceki Dönem Gelir ve Karları	279.580,77	3.970.297,49
2- Diğer Olağandışı Gelir ve Karlar	367.255,78	583.911,98
<b>J-OLAĞANDIŞI GİDER VE ZARARLAR</b>	<b>-7.455.073,25</b>	<b>-9.686.705,84</b>
1- Çalışmayan Kısım Giderleri		
2- Önceki Dönem Gider ve Zararları	-7.450.100,97	-9.681.996,56
3- Diğer Olağandışı Gider ve Zararlar	-4.972,28	-4.709,28
<b>DÖNEM KARI VEYA ZARARI</b>	<b>-121.894.378,44</b>	<b>-129.140.180,15</b>

**ÜZÜLMEZ TAŞKÖMÜRÜ  
İŞLETME MÜESSESESİ**

**2014 YILI**

**BİLANÇOSU**

**ve**

**GELİR TABLOSU**

**EK-G**

TTK. 31.12.2014 YILI ÜZÜLMEZ MÜESSESESİ BİLANÇOSU

A K T İ F		Ayrıntısı (TL)	Tümü (TL)	P A S İ F	
AKTİF (VARLIKLAR)				PASİF (KAYNAKLAR)	
<b>I- DÖNEN VARLIKLAR</b>				<b>I- KIS.VAD.YAB.KAYNAKLAR</b>	
A- Hazır Değerler			1.226.010,67	A- Mali Borçlar	
B- Menkul Kıymetler				1- Menkul Kıymet İhraç Farkı (-)	
1- Men.Kıym.Değ.Düş.Karş.(-)				B- Ticari Borçlar	281.285,90
C- Ticari Alacaklar			1.333.321,23	1- Borç Sent.Reeskontu (-)	
1- Alacak Sent Reeskontu (-)				C- Diğer Borçlar	12.186,03
2- Şüpheli Alacak Karşılığı (-)				1- Borç Sent.Reeskontu (-)	
D- Diğer Alacaklar			73.175.639,96	D- Alınan Avanslar	
1- Alacak Sent Reeskontu (-)				E- Yıll.Yay.İnş.Onr.Hakedişleri	
2- Şüpheli Alacak Karşılığı (-)				F- Öde.Verg.ve Dğ.Yas.Yük.	3.451.236,34
E- Stoklar			10.056.496,18	G- Borç ve Gider Karşılıkları	0,00
1- Stok Değ.Düş.Karşılığı (-)				1- Maliyet Giderleri Karşılığı	
2- Verilen Sipariş Avansları				2- Diğ.Borç ve Gid.Karşılıkları	
F- Yıll.Yay.İnş.Ona.Maliy.				H- Gelc.Ayl.Ait.Gel.Gid.Tahak.	11.135.358,61
G- Gelc.Ayl.Ait.Gid.ve Gel.Tahak.			495.752,69	I- Diğ.Kıs.Vadeli Yab.Kaynaklar	59.935,93
H- Diğer Dönen Varlıklar			13.496,82	<b>KISA VAD.YAB.KAY.TOPLAMI..</b>	<b>14.940.002,81</b>
<b>DÖNEN VARLIKLAR TOPLAMI...</b>			<b>86.300.717,55</b>	<b>II- UZUN VAD.YAB.KAYNAKLAR</b>	
<b>II- DURAN VARLIKLAR</b>				A- Mali Borçlar	
A- Ticari Alacaklar			4.207,96	1- Menkul Kıymet İhraç Farkı (-)	
1- Alacak Sent Reeskontu (-)				B- Ticari Borçlar	
2- Şüpheli Alacak Karşılığı (-)				C- Diğer Borçlar	
B- Diğer Alacaklar				D- Alınan Avanslar	
1- Alacak Sent Reeskontu (-)				E- Borç ve Gider Karşılıkları	270.843,88
2- Şüpheli Alacak Karşılığı (-)				F- Gelc.Yıll.Ait Gel.Gid.Tahak.	
C- Mali Duran Varlıklar				G- Diğ.Uz.Vadeli Yab.Kaynaklar	
D- Maddi Duran Varlıklar			42.035.542,84	<b>UZ.VD.YAB.KAY.TOPLAMI..</b>	<b>270.843,88</b>
1- Maddi Duran Varlıklar (Brüt)	85.179.356,62			<b>III- ÖZ KAYNAKLAR</b>	
2- Birikmiş Amortismanlar (-)	-53.584.404,06			A- Ödenmiş Sermaye	1.661.000.000,00
3- Yapılmakta Olan Yatırımlar	9.559.569,78			1- Sermaye	1.765.000.000,00
4- Verilen Sipariş Avansları	881.020,50			2- Ödenmemiş Sermaye (-)	-104.000.000,00
				3-Serm.Düzeltil.Olumlu Farkl.	
E- Maddi Olmayan Dur. Varlıklar				B- Sermaye Yedekleri	
1- Maddi Olmyn. Dur. Varlıklar (Brüt)				1- MDV Yen.Değ.Artışı	
2- Birikmiş Amortismanlar (-)				2- Diğer Ser.Yedekleri	
3- Yapılmakta Olan Yatırımlar				C- Kar Yedekleri	
4- Verilen Sipariş Avansları				1- Yasal Yedekler	
F- Özel Tükenmeye Tabi Varlıklar			8.204.810,72	2- Statü Yedekleri	
1- Öz.Tük.Tabi Varlıklar (Brüt)	12.862.091,36			3- Olağanüstü Yedekler	
2- Birikmiş Tük.Payları (-)	-4.657.280,64			4- Özel Fonlar	
3- Verilen Avanslar				D- Geçmiş Yıllar Karları	
G- Gelc.Yıll.Ait.Gid.ve Gel.Tahak.				E- Geçmiş Yıllar Zararları (-)	-1.434.222.765,25
H- Diğer Duran Varlıklar				F- Dönem Net Zararı (-)	-105.442.802,37
<b>DURAN VARLIKLAR TOPLAMI</b>			<b>50.244.561,52</b>	<b>ÖZ KAYNAKLAR TOPLAMI..</b>	<b>121.334.432,38</b>
<b>AKTİF (VARLIKLAR) TOPLAMI</b>			<b>136.545.279,07</b>	<b>PASİF (KAYNAKLAR) TOPLAMI..</b>	<b>136.545.279,07</b>

**ÜZÜLMEZ TAŞKÖMÜRÜ İŞLETME MÜESSESESİ**  
**2014 YILI GELİR TABLOSU**

HESAPLAR	2013 YILI	2014 YILI
<b>A-BRÜT SATIŞLAR</b>	<b>45.248.001,14</b>	<b>64.359.505,34</b>
1-Yurtiçi Satışlar	45.248.001,14	64.359.505,34
1.1-Taşkömürü Satışları	45.248.001,14	61.697.744,53
1.2-Emtia Kömür Satışları		
1.3-Hizmet Satışları		
1.4-Görev Zararı		2.661.760,81
<b>B-SATIŞ İNDİRİMLERİ (-)</b>		
<b>C- NET SATIŞLAR</b>	<b>45.248.001,14</b>	<b>64.359.505,34</b>
<b>D- SATIŞLARIN MALİYETİ (-)</b>	<b>-131.080.944,45</b>	<b>-130.824.943,19</b>
1- Satılan Mamuller Maliyeti	-131.080.944,45	-130.824.943,19
2- Emtia Kömür Maliyeti		
3- Satılan Hizmet Maliyeti		
4- Diğer Satışların Maliyeti		
<b>BRÜT SATIŞ KARI VEYA ZARARI</b>	<b>-85.832.943,31</b>	<b>-66.465.437,85</b>
<b>E- FAALİYET GİDERLERİ</b>	<b>-28.875.224,68</b>	<b>-31.075.234,77</b>
1- Araştırma ve Geliştirme Giderleri		
2- Pazarlama Satış ve Dağıtım Giderleri	-2.739.914,35	-2.647.385,24
3- Genel Yönetim Giderleri	-26.135.310,33	-28.427.849,53
<b>FAALİYET KARI VEYA ZARARI</b>	<b>-114.708.167,99</b>	<b>-97.540.672,62</b>
<b>F-DİĞER FAALİYETLERDEN OLAĞAN GELİR VE KARLAR</b>	<b>5.289.810,72</b>	<b>6.106.314,96</b>
1- Bağlı Ortaklıklardan Temettü Gelirleri		
2- Faiz Gelirleri	118.025,45	120.974,20
3- Komisyon Gelirleri		
4- Konusu Kalmayan Karşılıklar	26.750,64	20.228,10
4- Kambiyo Karları	555,66	
6- Diğer Olağan Gelir ve Karlar	5.144.478,97	5.965.112,66
<b>F-DİĞER FAALİYETLERDEN OLAĞAN GİDER VE ZARARLAR</b>	<b>-3.541.852,99</b>	<b>-7.682.389,84</b>
1- Komisyon Giderleri		
2- Karşılık Giderleri	-61.891,83	-37.101,14
3- Reeskont Faiz Giderleri		
4- Kambiyo Giderleri	-380,85	
5- Diğer Olağan Gider ve Zararlar	-3.479.580,31	-7.645.288,70
<b>H-FİNANSMAN GİDERLERİ</b>		
1- Kısa Vadeli Borçlanma Giderleri		
2- Uzun Vadeli Borçlanma Giderleri		
<b>OLAĞAN KAR VEYA ZARAR</b>	<b>-112.960.210,26</b>	<b>-99.116.747,50</b>
<b>I-OLAĞANDIŞI GELİR VE KARLAR</b>	<b>946.722,98</b>	<b>1.824.402,45</b>
1- Önceki Dönem Gelir ve Karları	444.442,95	229.900,18
2- Diğer Olağandışı Gelir ve Karlar	502.280,03	1.594.502,27
<b>J-OLAĞANDIŞI GİDER VE ZARARLAR</b>	<b>-8.970.943,29</b>	<b>-8.150.457,32</b>
1- Çalışmayan Kısım Giderleri		
2- Önceki Dönem Gider ve Zararları	-8.445.378,04	-7.625.480,83
3- Diğer Olağandışı Gider ve Zararlar	-525.565,25	-524.976,49
<b>DÖNEM KARI VEYA ZARARI</b>	<b>-120.984.430,57</b>	<b>-105.442.802,37</b>

**KARADON TAŐKÖMÜRÜ  
İŐLETME MÜESSESESİ**

**2014 YILI**

**BİLANÇOSU**

**ve**

**GELİR TABLOSU**

**EK-H**

TTK. 31.12.2014 YILI KARADON MÜESSESESİ BİLANÇOSU

A K T İ F	Ayrıntısı (TL)	Tümü (TL)	P A S İ F	Ayrıntısı (TL)	Tümü (TL)
AKTİF (VARLIKLAR)			PASİF (KAYNAKLAR)		
I- DÖNEN VARLIKLAR			I- KIS.VAD.YAB.KAYNAKLAR		
A- Hazır Değerler		375.192,90	A- Mali Borçlar		
B- Menkul Kıymetler		0,00	1- Menkul Kıymet İhraç Farkı (-)		
1- Men.Kıym.Değ.Düş.Karş.(-)			B- Ticari Borçlar		21.576,93
C- Ticari Alacaklar		5.561.683,36	1- Borç Sent.Reeskontu (-)		
1- Alacak Sent Reeskontu (-)			C- Diğer Borçlar		142.015,16
2- Şüpheli Alacak Karşılığı (-)			1- Borç Sent.Reeskontu (-)		
D- Diğer Alacaklar		12.851.702,60	D- Alınan Avanslar		
1- Alacak Sent Reeskontu (-)			E- Yıll.Yay.İnş.Onr.Hakedişleri		
2- Şüpheli Alacak Karşılığı (-)			F- Öde.Verg.ve Dğ.Yas.Yük.		4.985.300,33
E- Stoklar		19.778.790,29	G- Borç ve Gider Karşılıkları		0,00
1- Stok Değ.Düş.Karşılığı (-)			1- Maliyet Giderleri Karşılığı		
2- Verilen Sipariş Avansları			2- Diğ.Borç ve Gid.Karşılıkları		
F- Yıll.Yay.İnş.Ona.Maliy.			H- Gelc.Ayl.Ait.Gel.Gid.Tahak.		24.957.911,45
G- Gelc.Ayl.Ait.Gid.ve Gel.Tahak.		700.391,86	I- Diğ.Kıs.Vadeli Yab.Kaynaklar		4.544,50
H- Diğer Dönen Varlıklar		221.238,32	KISA VAD.YAB.KAY.TOPLAMI..		30.111.348,37
DÖNEN VARLIKLAR TOPLAMI...		39.488.999,33	II- UZUN VAD.YAB.KAYNAKLAR		
II- DURAN VARLIKLAR			A- Mali Borçlar		
A- Ticari Alacaklar		2.511,26	1- Menkul Kıymet İhraç Farkı (-)		
1- Alacak Sent Reeskontu (-)			B- Ticari Borçlar		
2- Şüpheli Alacak Karşılığı (-)			C- Diğer Borçlar		
B- Diğer Alacaklar			D- Alınan Avanslar		
1- Alacak Sent Reeskontu (-)			E- Borç ve Gider Karşılıkları		554.232,76
2- Şüpheli Alacak Karşılığı (-)			F- Gelc.Yıll.Ait Gel.Gid.Tahak.		
C- Mali Duran Varlıklar			G- Diğ.Uz.Vadeli Yab.Kaynaklar		
D- Maddi Duran Varlıklar		87.917.487,21	UZ.VD.YAB.KAY.TOPLAMI..		554.232,76
1- Maddi Duran Varlıklar (Brüt)	211.713.989,95		III- ÖZ KAYNAKLAR		
2- Birikmiş Amortismanlar (-)	-144.965.676,23		A- Ödenmiş Sermaye		2.342.000.000,00
3- Yapılmakta Olan Yatırımlar	19.015.812,08		1- Sermaye	2.580.000.000,00	
4- Verilen Sipariş Avansları	2.153.361,41		2- Ödenmemiş Sermaye (-)	-238.000.000,00	
			3-Serm.Düzeltil.Olumlu Fark.		
E- Maddi Olmayan Dur. Varlıklar			B- Sermaye Yedekleri		
1- Maddi Olmyn. Dur. Varlıklar (Brüt)			1- MDV Yen.Değ.Arıtışı		
2- Birikmiş Amortismanlar (-)			2- Diğer Ser.Yedekleri		
3- Yapılmakta Olan Yatırımlar			C- Kar Yedekleri		
4- Verilen Sipariş Avansları			1- Yasal Yedekler		
F- Özel Tükenmeye Tabi Varlıklar		23.828.883,04	2- Statü Yedekleri		
1- Öz.Tük.Tabi Varlıklar (Brüt)	43.235.901,74		3- Olağanüstü Yedekler		
2- Birikmiş Tük.Payları (-)	-19.407.018,70		4- Özel Fonlar		
3- Verilen Avanslar			D- Geçmiş Yıllar Karları		
G- Gelc.Yıll.Ait.Gid.ve Gel.Tahak.			E- Geçmiş Yıllar Zararları (-)		-2.012.119.745,12
H- Diğer Duran Varlıklar			F- Dönem Net Zararı (-)		-209.307.955,17
DURAN VARLIKLAR TOPLAMI		111.748.881,51	ÖZ KAYNAKLAR TOPLAMI..		120.572.299,71
AKTİF (VARLIKLAR) TOPLAMI		151.237.880,84	PASİF (KAYNAKLAR) TOPLAMI..		151.237.880,84

**KARADON TAŞKÖMÜRÜ İŞLETME MÜESSESESİ**  
**2014 YILI GELİR TABLOSU**

HESAPLAR	2013 YILI	2014 YILI
<b>A-BRÜTSATIŞLAR</b>	<b>90.941.902,97</b>	<b>95.629.676,67</b>
1-Yurtiçi Satışlar	90.941.902,97	95.629.676,67
1.1-Taşkömürü Satışları	90.941.902,97	88.786.902,67
1.2-Emtia Kömür Satışları		
1.3-Hizmet Satışları		
1.4-Görev Zararı		6.842.774,00
<b>B- SATIŞ İNDİRİMLERİ (-)</b>		
<b>C-NET SATIŞLAR</b>	<b>90.941.902,97</b>	<b>95.629.676,67</b>
<b>D- SATIŞLARIN MALİYETİ (-)</b>	<b>-239.677.052,24</b>	<b>-236.834.147,74</b>
1- Satılan Mamuller Maliyeti	-239.677.052,24	-236.834.147,74
2- Emtia Kömür Maliyeti		
3- Satılan Hizmet Maliyeti		
4- Diğer Satışların Maliyeti		
<b>BRÜT SATIŞ KARI VEYA ZARARI</b>	<b>-148.735.149,27</b>	<b>-141.204.471,07</b>
<b>E- FAALİYET GİDERLERİ</b>	<b>-46.177.562,50</b>	<b>-51.221.357,57</b>
1- Araştırma ve Geliştirme Giderleri		
2- Pazarlama Satış ve Dağıtım Giderleri	-1.592.326,70	-2.936.462,58
3- Genel Yönetim Giderleri	-44.585.235,80	-48.284.894,99
<b>FAALİYET KARI VEYA ZARARI</b>	<b>-194.912.711,77</b>	<b>-192.425.828,64</b>
<b>F-DİĞER FAALİYETLERDEN OLAĞAN GELİR VE KARLAR</b>	<b>7.444.082,54</b>	<b>9.341.401,10</b>
1- Bağlı Ortaklıklardan Temettü Gelirleri		
2- Faiz Gelirleri	363.641,58	345.520,70
3- Komisyon Gelirleri		
4- Konusu Kalmayan Karşılıklar		
5- Diğer Olağan Gelir ve Karlar	7.080.440,96	8.995.880,40
<b>G-DİĞER FAALİYETLERDEN OLAĞAN GİDER VE ZARARLAR</b>	<b>-7.653.155,09</b>	<b>-13.875.113,99</b>
1- Komisyon Giderleri		
2- Karşılık Giderleri		
3- Reeskont Faiz Giderleri		
4- Diğer Olağan Gider ve Zararlar	-7.653.155,09	-13.875.113,99
<b>H-FİNANSMAN GİDERLERİ</b>	<b>0,00</b>	<b>0,00</b>
1- Kısa Vadeli Borçlanma Giderleri		
2- Uzun Vadeli Borçlanma Giderleri		
<b>OLAĞAN KAR VEYA ZARAR</b>	<b>-195.121.784,32</b>	<b>-196.959.541,53</b>
<b>I-OLAĞANDIŞI GELİR VE KARLAR</b>	<b>2.492.967,43</b>	<b>1.139.259,61</b>
1- Önceki Dönem Gelir ve Karları	595.830,75	466.728,44
2- Diğer Olağandışı Gelir ve Karlar	1.897.136,68	672.531,17
<b>J-OLAĞANDIŞI GİDER VE ZARARLAR</b>	<b>-13.000.305,19</b>	<b>-13.487.673,25</b>
1- Çalışmayan Kısım Giderleri		
2- Önceki Dönem Gider ve Zararları	-13.000.305,19	-13.487.673,25
3- Diğer Olağandışı Gider ve Zararlar		
<b>DÖNEM KARI VEYA ZARARI</b>	<b>-205.629.122,08</b>	<b>-209.307.955,17</b>



# **GENEL MÜDÜRLÜK**

**2014 YILI**

**BİLANÇOSU**

**ve**

**GELİR TABLOSU**

**EK-I**

TTK. 31.12.2014 YILI GENEL MÜDÜRLÜK BİLANÇOSU (FÜZYON)

A K T İ F	Ayrıntısı (TL)	Tümü (TL)	P A S İ F	Ayrıntısı (TL)	Tümü (TL)
<b>AKTİF (VARLIKLAR)</b>			<b>PASİF (KAYNAKLAR)</b>		
<b>I- DÖNEN VARLIKLAR</b>			<b>I- KIS.VAD.YAB.KAYNAKLAR</b>		
A- Hazır Değerler		27.133.535,56	A- Mali Borçlar		
B- Menkul Kıymetler			1- Menkul Kıymet İhraç Farkı (-)		
1- Men.Kıym.Değ.Düş.Karş.(-)			B- Ticari Borçlar		12.476.810,80
C- Ticari Alacaklar		26.373.046,24	1- Borç Sent.Reeskontu (-)		
1- Alacak Sent Reeskontu (-)			C- Diğer Borçlar		91.510.829,91
2- Şüpheli Alacak Karşılığı (-)			1- Borç Sent.Reeskontu (-)		
D- Diğer Alacaklar		98.925.073,11	D- Alınan Avanslar		309.943,81
1- Alacak Sent Reeskontu (-)			E- Yıll.Yay.İnş.Onr.Hakedişleri		
2- Şüpheli Alacak Karşılığı (-)			F- Öde.Verg.ve Dğ.Yas.Yük.		2.152.006,69
E- Stoklar		18.674.561,29	G- Borç ve Gider Karşılıkları		
1- Stok Değ.Düş.Karşılığı (-)			1- Maliyet Giderleri Karşılığı		
2- Verilen Sipariş Avansları			2- Diğ.Borç ve Gid.Karşılıkları		
F- Yıll.Yay.İnş.Ona.Maliy.			H- Gelc.Ayl.Ait.Gel.Gid.Tahak.		4.393.618,05
G- Gelc.Ayl.Ait.Gid.ve Gel.Tahak.		1.461.114,18	I- Diğ.Kis.Vadeli Yab.Kaynaklar		282.400,19
H- Diğer Dönen Varlıklar		11.978,62	<b>KISA VAD.YAB.KAY.TOPLAMI..</b>		<b>111.125.609,45</b>
<b>DÖNEN VARLIKLAR TOPLAMI..</b>		<b>172.579.309,00</b>	<b>II- UZUN VAD.YAB.KAYNAKLAR</b>		
<b>II- DURAN VARLIKLAR</b>			A- Mali Borçlar		
A- Ticari Alacaklar			1- Menkul Kıymet İhraç Farkı (-)		
1- Alacak Sent Reeskontu (-)			B- Ticari Borçlar		
2- Şüpheli Alacak Karşılığı (-)			C- Diğer Borçlar		
B- Diğer Alacaklar			D- Alınan Avanslar		
1- Alacak Sent Reeskontu (-)			E- Borç ve Gider Karşılıkları		446.902,26
2- Şüpheli Alacak Karşılığı (-)			F- Gelc.Yıll.Ait Gel.Gid.Tahak.		
C- Mali Duran Varlıklar			G- Diğ.Uz.Vadeli Yab.Kaynaklar		
D- Maddi Duran Varlıklar		25.538.174,84	<b>UZ.VD.YAB.KAY.TOPLAMI..</b>		<b>446.902,26</b>
1- Maddi Duran Varlıklar (Brüt)	49.331.339,04		<b>III- ÖZ KAYNAKLAR</b>		
2- Birikmiş Amortismanlar (-)	-23.793.164,20		A- Ödenmiş Sermaye		104.000.000,00
3- Yapılmakta Olan Yatırımlar			1- Sermaye	125.000.000,00	
4- Verilen Sipariş Avansları			2- Ödenmemiş Sermaye (-)	-21.000.000,00	
E- Maddi Olmayan Dur.Varlıklar			3-Serm.Düzeltil.Olumlu Fark.		
1- Maddi Olmyn. Dur.Varlıklar (Brüt)			B- Sermaye Yedekleri		
2- Birikmiş Amortismanlar (-)			1- MDV Yen.Değ.Artışı		
3- Yapılmakta Olan Yatırımlar			2- Diğer Ser.Yedekleri		
4- Verilen Sipariş Avansları			C- Kar Yedekleri		
F- Özel Tükenmeye Tabi Varlıklar			1- Yasal Yedekler		
1- Öz.Tük.Tabi Varlıklar (Brüt)			2- Statü Yedekleri		
2- Birikmiş Tük.Payları (-)			3- Olağanüstü Yedekler		
3- Verilen Avanslar			4- Özel Fonlar		
G- Gelc.Yıll.Ait.Gid.ve Gel.Tahak.			D- Geçmiş Yıllar Karları		
H- Diğer Duran Varlıklar			E- Geçmiş Yıllar Zararları (-)		-14.579.762,11
<b>DURAN VARLIKLAR TOPLAMI</b>		<b>25.538.174,84</b>	F- Dönem Net Zararı (-)		-2.875.265,76
<b>AKTİF (VARLIKLAR) TOPLAMI</b>		<b>198.117.483,84</b>	<b>ÖZ KAYNAKLAR TOPLAMI..</b>		<b>86.544.972,13</b>
			<b>PASİF (KAYNAKLAR) TOPLAMI..</b>		<b>198.117.483,84</b>

**GENEL MÜDÜRLÜK (FÜZYON)**  
**2014 YILI GELİR TABLOSU**

HESAPLAR	2013 YILI	2014 YILI
<b>A- BRÜT SATIŞLAR</b>	<b>39.196.535,38</b>	<b>32.072.099,73</b>
- Yurt içi satışlar	39.196.535,38	32.072.099,73
* Maden Makinaları Hizmet Satışları	20.527.178,12	17.038.109,75
* Demiryolu Liman İşletme Müdürlüğü	14.888.258,51	11.386.064,65
* Enerji İşletme Müdürlüğü	2.408.530,34	2.227.248,11
* Merkez İşyerleri	1.372.568,41	1.420.677,22
* Teşebbüs Merkezi Hizmet Satışları	0,00	0,00
- Yurtdışı satışlar		
- Diğer gelirler		
<b>B- SATIŞ İNDİRİMLERİ (-)</b>	<b>0,00</b>	<b>0,00</b>
<b>C- NET SATIŞLAR</b>	<b>39.196.535,38</b>	<b>32.072.099,73</b>
<b>D- SATIŞLARIN MALİYETİ (-)</b>	<b>-37.766.295,74</b>	<b>-33.541.267,88</b>
- Satılan Mamuller Maliyeti		
- Satılan Ticari Mallar Maliyeti	-13.535.838,09	-12.565.705,18
- Satılan Hizmet Maliyeti	-24.230.457,65	-20.975.562,70
* Maden Makinaları Hizmet Satışları	-6.977.414,32	-4.454.570,12
* Demiryolu Liman İşletme Müdürlüğü	-13.471.944,58	-12.873.067,25
* Enerji İşletme Müdürlüğü	-2.408.530,34	-2.227.248,11
* Merkez İşyerleri	-1.372.568,41	-1.420.677,22
* Teşebbüs Merkezi Hizmet Satışları	0,00	0,00
- Diğer Satışların Maliyeti		
<b>BRÜT SATIŞ KARI VEYA ZARARI</b>	<b>1.430.239,64</b>	<b>-1.469.168,15</b>
<b>E- FAALİYET GİDERLERİ</b>	<b>0,00</b>	<b>0,00</b>
- Araştırma ve Geliştirme Giderleri		
- Pazarlama Satış ve Dağıtım Giderleri		
- Genel Yönetim Giderleri	0,00	0,00
<b>FAALİYET KARI VEYA ZARARI</b>	<b>1.430.239,64</b>	<b>-1.469.168,15</b>
<b>F-DİĞER FAALİY. OLAĞ.GELİR VE KARLAR</b>	<b>2.986.023,17</b>	<b>2.851.729,37</b>
-İştiraklerden Temettü Gelirleri		
-Bağlı Ortaklıklardan Temettü Gelirleri		
-Faiz Gelirleri	137.365,26	111.777,97
-Komisyon Gelirleri		
-Konusu Kalmayan Karşılıklar		84.816,00
-Kambiyo karları	116.877,22	
-Faaliyetlerle İlgili Diğer Olağan Gelir ve Karlar	2.731.780,69	2.655.135,40
<b>G-DİĞER FAALİY. OLAĞ. GİD. VE ZARARLAR</b>	<b>-441.891,88</b>	<b>-179.723,25</b>
-Reeskont Faiz Giderleri		
-Komisyon Giderleri	-88.662,34	-45.464,29
-Karşılık Giderleri	-86.639,45	-3.347,54
-Enflasyon Düzeltme Farkları		
-Kambiyo Zararları		-22.969,76
-Diğer Olağan Gider ve Zararlar	-266.590,09	-107.941,66
<b>H-FİNANSMAN GİDERLERİ</b>		
1-Kısa Vadeli Borçlanma Giderleri		
2-Uzun Vadeli Borçlanma Giderleri		
<b>OLAĞAN KAR VEYA ZARAR</b>	<b>3.974.370,93</b>	<b>1.202.837,97</b>
<b>I-OLAĞANDIŞI GELİR VE KARLAR</b>	<b>1.807.981,65</b>	<b>1.016.168,20</b>
1-Önceki dönem Gelir ve Karları	1.232.056,80	573.113,84
2-Diğer Olağandışı Gelir ve Karlar	575.924,85	443.054,36
<b>J-OLAĞANDIŞI GİDER VE ZARARLAR</b>	<b>-6.272.305,45</b>	<b>-5.094.271,93</b>
1-Çalışmayan Kısım Giderleri		
2-Önceki Dönem Gider ve Zararları	-6.258.482,00	-5.094.173,97
3-Diğer Olağandışı Gider ve Zararlar	-13.823,45	-97,96
<b>DÖNEM KARI VEYA ZARARI</b>	<b>-489.952,87</b>	<b>-2.875.265,76</b>

Zonguldak'ın derin toprakları altındaki  
maden serveti ne kadar kıymetli ise,  
bizim gözümüzde Zonguldak da  
o kadar çok değerli bir ilimizdir.

K. Atatürk

2014 YILI

## FAALİYET RAPORU

TÜRKİYE TAŞKÖMÜRÜ KURUMU  
GENEL MÜDÜRLÜĞÜ



Araştırma Planlama ve Koordinasyon Dairesi Başkanlığı